BREEZE
freschezza per due
VERSIONE DONNA VERSIONE UOMO
IL DEODORANTE BIOLOGICO
da Servetti

Week-end

STAMPA SERA

Venerdì 17 Luglio 1981
Anno 113 - Numero 193

QUOTIDIANO DI INFORMAZIONI - Torino, via Marenco 32 - Tel. (011) 65.681 - Codice di avviamento postale 10100 - Spedizione in abbonamento postale (gruppo 1/70) - Lire 400 (arretrati il doppio)

Stamane in Campania

SCOPERTI COVI-BR 10 ARRESTI

NAPOLI — Azione antiterroristica in Campania: dieci persone arrestate; altrettante fermate «per accertamenti»; scoperti alcuni covi dove è stato sequestrato materiale ritenuto *«molto importante»*.

L'azione, tuttora in corso e sulla quale gli investigatori mantengono il massimo riserbo, rientra nel quadro delle indagini sul rapimento di Ciro Cirillo, l'assessore regionale democristiano prigioniero delle Brigate rosse dal 27 aprile scorso e ora «condannato» a morte dai terroristi.

Contro le persone arrestate, tra cui anche alcune donne, sarebbe stato emesso ordine di cattura per associazione sovversiva e partecipazione a banda armata. Apparterrebbero — sembra — a un'organizzazione fiancheggiatrice delle Brigate rosse.

Secondo quanto è trapelato, alcuni degli arrestati sarebbero già noti negli ambienti eversivi campani. Qualcuno, inoltre, sarebbe già stato coinvolto in passato in indagini relative ad atti terroristici avvenuti nel Napoletano e in province vicine. Altre ancora sarebbero imparentati con persone già individuate come appartenenti alle Brigate rosse.

Con una accetta, tra la folla del mercato

Scambia una donna per la moglie le spacca la testa

Erano separati da tempo, la donna l'aveva lasciato

Torino - Giuseppe Vellardi in Questura con le manette; l'accetta che ha usato per colpire la donna - Rosa Benvenuto all'ospedale

TORINO — Una donna di 26 anni, Rosa Benvenuto, è stata ferita gravemente stamane da un uomo, Giuseppe Vellardi, di 38 anni, che l'aveva scambiata per la moglie: due colpi di ascia alla testa e nella schiena, mentre la giovane donna era china su un banchetto di scarpe del mercato di corso Cincinnato. La donna è crollata per terra, mentre l'uomo si è allontanato con l'arma in mano seguito da due vigili urbani e successivamente bloccato da una volante.

L'episodio è avvenuto stamane, poco dopo le 11: Rosa Benvenuto, sposata con Giovanni Vigilante ma separata, vive con due figli, Katia e Stefano. Al mercato si è fermata davanti ad un banchetto di calzature.

Alle sue spalle, inosservato tra la folla, è arrivato un uomo, Giuseppe Vellardi, abitante con i tre figli (Rosa di 10 anni, Carmelo di 9, e Nicola di 4) in via Sansovino 154. Da mesi (dal 9 dicembre '80) l'uomo era stato abbandonato dalla moglie, l'argentina Ana Maria Ferrari di 27 anni. Da quel giorno non si era rassegnato ed aveva continuato a cercarla scoprendo che la moglie era fuggita con un vicino di casa, il ventenne Attilio Giannattasio.

Il 12 marzo di quest'anno lo stesso Attilio Giannattasio, con un amico, Matteo Damiano, di 17 anni, aveva tentato di rapire il bambino più piccolo della coppia, Nicola, «per fare un piacere». Ma Giuseppe Vellardi era riuscito ad evitare il rapimento.

Ancora: l'uomo, che da solo non ce la faceva ad accudire i tre bambini, aveva dovuto lasciare il posto di lavoro alla Fiat, dove lavorava come operaio, e qualche mese fa si era presentato a «Stampa Sera» per raccontare la sua storia e chiedere che qualcuno lo aiutasse almeno a ritrovare la moglie.

Questa mattina, al mercato con i bambini gli è probabilmente sembrato di riconoscere la moglie tra la folla e ha così ordinato a Carmelo, il bambino di 9 anni, che era con lui, di rientrare in casa. Non è ancora chiaro se avesse già l'ascia in mano o se si sia procurato l'attrezzo in qualche modo, magari da un'altra bancarella. E' piombato senza esitazioni alle spalle di Rosa Benvenuto e l'ha colpita alla testa ed alla schiena, con due colpi micidiali. Si è allontanato convinto di aver colpito la moglie, Ana Maria Ferraro.

La scena improvvisa ha agghiacciato i presenti che non sono stati in grado di intervenire. Due vigili urbani, di servizio al mercato, hanno però bloccato un'auto di passaggio e hanno seguito l'uomo, fino ai giardini accanto alla metropolitana leggera. Qui Giuseppe Vellardi, all'arrivo di una volante della polizia, che era stata chiamata, è stato disarmato ed arrestato. In Questura ha detto di non conoscere Rosa Benvenuto. «Ho colpito mia moglie», ha soltanto voluto dichiarare.

Per peculato di 14 anni fa

In carcere il regista Squitieri

ROMA — Per un reato commesso 14 anni fa, quando lavorava in banca a Napoli come semplice impiegato, il regista cinematografico Pasquale Squitieri è stato oggi arrestato dai funzionari della squadra mobile romana e rinchiuso nel carcere di Rebibbia dove dovrà scontare una pena detentiva di un anno e due mesi.

Il reato per il quale era stato condannato è di peculato continuato aggravato: l'ordine di carcerazione era stato emesso dalla procura della Repubblica di Santa Maria Capua Vetere. Dei due anni e due mesi cui era stato condannato, uno era stato condonato.

Pasquale Squitieri era probabilmente convinto che la vecchia sentenza dovesse essere ormai passata in prescrizione tanto che non ha avuto remore a presentarsi tranquillamente in questura a San Vitale per chiedere il rinnovo del passaporto.

Squitieri — che ha 43 anni — vive con l'attrice Claudia Cardinale in una villa sulla via Flaminia.

CHE TEMPO FARA': tanti temporali, pericolo di grandine

Il tempo è ancora incostante e la settimana si concluderà, così come è iniziata, tra scrosci di pioggia e temporali su molte regioni.

La situazione è sostanzialmente ancora ferma a quella descritta lunedì scorso. L'alta pressione (quella delle Azzorre) non riesce ad espandersi verso Levante sino ad invadere solidamente le nostre regioni.

I primi temporali si formeranno già in mattinata sulla Val d'Aosta e sul Piemonte e si propagheranno in giornata sul resto del Nord lasciando sul settore occidentale delle temporanee schiarite. Tra la notte e la mattinata di domani dovremo aspettarci la seconda e più violenta ondata di temporali che si abbatterà anche sulle altre regioni della penisola e sulla Sardegna tra domani e dopodomani.

E' molto probabile che la intensità e la violenza degli acquazzoni e la possibilità di grandinate, in alcune località del Nord e del Centro, possa risultare calamitosa. Del resto intorno ai venti del mese è frequente una brusca variazione del tempo e della temperatura. La giornata di domenica, limitatamente alle regioni nord-occidentali, risulterà sostanzialmente buona. Il maltempo sarà passato ma il cielo sereno del primo mattino non dovrà trarvi in inganno poiché l'aria circolante, fresca ed instabile, provocherà sicuramente qualche temporale pomeridiano. Tenete presente questa eventualità specialmente se programmate una gita verso le colline o i monti.

La temperatura tra sabato e domenica subirà una apprezzabile diminuzione; si rinforzeranno i venti per cui i mari si presenteranno mossi.

Carlo Rodi

Picco (dc) polemico con i comunisti: «Aspettiamo il psi»

«La giunta della Regione è ormai piena di crepe»

TORINO — Fino a pochi anni fa la dc governava i tre quarti delle città del Piemonte. Oggi le sono rimaste le briciole. Ad esclusione di Cuneo, in tutti i capoluoghi di provincia ci sono sindaci non democristiani. E la Regione, dal '75, ha una giunta di sinistra.

Che cosa fa la dc? Aspetta e spera. Soffre i colpi di una dura crisi organizzativa a Torino, dove per mettere ordine nella federazione è arrivato un commissario esterno. Ma fa anche il partito di opposizione in Comune e Regione. In quest'ultima le acque sono agitate. Pci e psi non amoreggiano più come un tempo, diversi socialisti mugugnano.

Quali spazi esistono per un'iniziativa della dc? Dopo le elezioni amministrative del 21 giugno i socialisti si sono fatti avanti con una proposta illustrata su *Stampa Sera* dall'onorevole La Ganga: basta con la logica delle giunte frontiste; dove amministra con il pci, il partito socialista chiamerà al governo anche i laici.

Cambierà qualcosa nella giunta regionale piemontese? L'altro ieri hanno risposto i comunisti. Oggi tocca alla dc, con l'architetto Giovanni Picco, ex capogruppo dc, vice-presidente del consiglio regionale.

— A Torino, Alessandria, Asti, Vercelli, ci sono giunte rosse. L'unico sindaco dc è a Cuneo. Siete tornati l'altro ieri in giunta a Novara ma avete perso Chieri.

«Ma c'è anche un sindaco dc a Biella, a Pinerolo...».

— Ma a Torino la crisi della dc ha portato in federazione il commissario. Che cosa c'è che non va?

«E' inutile nasconderlo, abbiamo delle difficoltà di accordo interno. Ma quella principale è di non riuscire a esprimere una sufficiente presenza di quadri dirigenti».

— E le lotte di potere?

«Ma quale potere! A Torino ci hanno tolto quasi tutto».

— Nella nuova strategia sulle «giunte rosse» il psi chiede l'inserimento dei partiti laici minori per costruire una «centralità laica» da contraporre al pci. Non vi sentite trascurati?

«Il Paese sta cambiando e il problema della presenza delle forze laiche assume un ruolo più importante rispetto al passato, che noi riconosciamo. E' entrato in crisi il bipolarismo dc-pci: è chiaro che queste forze hanno il diritto di recuperare una presenza maggiore nel Paese».

— Come si rifletterà questa proposta socialista sulla giunta regionale?

«Oggi la maggioranza non è più compatta. Questa giunta ha consumato la fase della certezza delle proprie realizzazioni: ognuno cerca di prendere le distanze da responsabilità che non possono più essere condivise collegialmente. E' mancata la capacità di aggregazione dei comunisti, perché la loro presunzione di reinventare tutto si è rivelata fallimentare».

Giovanni Picco

— Ci sono crepe nella stabilità della giunta?

«Certo, e sono evidenti. Per esempio si sono rinviati i piani socio-sanitari. E sugli stessi piani territoriali dove non si registrano momenti di convergenza fra la maggioranza, c'è una presenza di totale disimpegno del psi nella seconda commissione (Trasporti e assetto territoriale). I lavori di altre commissioni non vanno avanti».

— Ci sono trattative fra dc e psi?

«Esistono a livello nazionale dei rapporti che purtroppo non esistono a livello locale. Credo che questo sia un limite del psi a Torino che valuta la presenza del commissario nella nostra federazione come ostacolo al dialogo con la dc. E questo non sembra giusto: ci sono gli eletti, un gruppo consiliare che ha dato prova di capacità e impegno e può essere quindi un interlocutore validissimo per impostare un discorso di convergenza sulla politica regionale».

— Oggi la dc è il principale obiettivo polemico del pci...

«I comunisti cercano di rafforzare la loro "governabilità" con nuove formule perché le condizioni di questa "governabilità" (contenuti, indirizzi e pari dignità politica) sono venute meno nell'attuale maggioranza. Ma non credo che con il "divide et impera" fra un maggior numero di interlocutori questa si rafforzi: assistiamo ogni giorno all'incapacità di riaggregazione del pci sugli argomenti che si vorrebbero trainanti».

— Ci sono prospettive per una intesa dc-partiti laici?

«Dalle dichiarazioni dei socialisti emerge oggi una volontà di autonomia che ci fa piacere; con i partiti laici esiste già una collaborazione a livello nazionale. Cambiare la giunta non è tanto un problema di mesi ma di tempi che facciano maturare nuovi contenuti politici».

Mauro Anselmo

La denuncia di Mattina

Quando il terrorista è un «sindacalista»

C'è una denuncia che fa tremare il sindacato: i terroristi si sono infiltrati nelle Confederazioni, ci sono motivi per credere che qualche delegato di fabbrica, accanto alla tessera della Fim, porti in tasca la stella a cinque punte delle Brigate rosse. Un'accusa gravissima che, per la prima volta, chiama esplicitamente in causa Cgil, Cisl, Uil, e che non arriva da una persona qualunque, ma da Enzo Mattina, segretario confederale della Uil.

«L'accusatore di Sandrucci *(il dirigente dell'Alfa Romeo prigioniero delle Brigate rosse ndr)* è un militante sindacale — *ha detto Mattina* —. Un delegato, un quadro a tempo pieno, un operatore che partecipa a riunioni, concorre a fare analisi e proposte, interviene a convegni e trattative».

Come ha fatto il segretario confederale della Uil a scoprirlo? Leggendo i «comunicati» degli interrogatori di Sandrucci resi noti dai terroristi. «Senza timore dobbiamo ammettere — *ha detto Mattina* — che il terrorismo non solo è presente in fabbrica, ma è annidato in un luogo circoscrivibile di essa: l'area dei delegati, degli attivisti e dei funzionari sindacali, in attività di servizio o meno».

Una denuncia che solleva interrogativi inquietanti. In otto anni, a partire dal sequestro di Ettore Amerio, rapito sotto casa a Torino l'11 dicembre 1973, le Brigate rosse hanno fatto delle fabbriche il bersaglio della loro follia omicida.

Il dirigente della Fiat fu interrogato a lungo dai terroristi, che gli fecero domande molto precise sulla situazione della fabbrica e dei reparti. Fin da allora avrebbe potuto nascere il sospetto che le Brigate rosse avessero complici nelle file degli operai o dei delegati di fabbrica. Forse era troppo presto per trarre conclusioni. Ma con il susseguirsi di sequestri, ferimenti e uccisioni di capi e dirigenti industriali, i sospetti si sono a poco a poco fatti certezza, fino all'attuale denuncia di Mattina.

Il sindacato, infatti, accortosi di questa realtà, ha cercato di correre ai ripari. Si è battuto e si batte contro il terrorismo (Guido Rossa delegato dell'Italsider è stato ammazzato per avere denunciato le Br). Ma la fabbrica continua a essere un terreno fertile per chi vuole abbattere la democrazia, approfittando delle tensioni sociali. Ora la denuncia di Mattina apre un nuovo, terribile capitolo.

m. a.

In una scuola media di Milano

Ignoranti promossi «per fini sociali»

MILANO — Undici esaminandi *«assolutamente impreparati»* sono stati promossi per *«ragioni sociali»*. E' quanto hanno ritenuto di fare gli insegnanti della scuola media «Achille Mauri», di Milano, che ora rischiano la sospensione cautelativa, se non addirittura la denuncia alla magistratura penale. Per i promossi si profila l'eventualità dell'annullamento degli esami. Chi non rischia nulla è invece l'istituto I.P.I. di Novara, con distaccamento a Milano, in via Alberto da Giussano 23, che ha «preparato» gli studenti all'esame e che tiene corsi per corrispondenza (costo complessivo, dalle 300 alle 700 mila lire).

«Non facciamo altro che seguire fedelmente i programmi ministeriali con dispense stampate dalla nostra tipografia e, verso la fine dell'anno, teniamo nei nostri centri didattici dei corsi intensivi. Se poi gli studenti non sono preparati non si devono certo promuovere», sostiene il preside dell'istituto I.P.I., Antonio Colombo.

Il «caso» è finito sul tavolo del provveditore. Sono stati gli stessi insegnanti della scuola media «Mauri» a renderlo noto con una lettera. Dopo aver spiegato le motivazioni «sociali» delle promozioni gli insegnanti chiedono al provveditorato di controllare *«l'operato di scuole che, come questa, preparano gli alunni per corrispondenza, in modo da non costringere ad avallare come realmente funzionante una scuola che non fornisce nemmeno gli elementi di base»*. Il loro vuole essere dunque un gesto di denuncia.

Ma la reazione del provveditore Torreto è molto critica nei loro riguardi: *«Questi insegnanti chiedono a noi, dopo aver promosso tutti, che cosa possiamo fare contro le scuole private che non preparano gli alunni: sembra quasi impossibile che non si siano resi conto del fatto che erano proprio loro, in quanto esaminatori di Stato, gli unici in grado di intervenire, e cioè bocciando tutti i candidati impreparati»*. Il provveditore è convinto della buona fede degli insegnanti, ma li accusa di leggerezza: *«Come minimo avrebbero dovuto, al momento degli scrutini, chiederci un'ispezione. Invece così si sono messi davvero in una brutta situazione»*.

La presidente della commissione esaminatrice, prof. Astengo Stromboli, assicura che non ci sono state irregolarità.

● Giappone chiede indennizzo agli Usa: 3600 miliardi di lire — Tre miliardi di dollari (pari a circa 3600 miliardi di lire) di indennizzo sono stati chiesti al governo Usa, in riparazione del torto subito dagli oltre 120 mila americani di origine giapponese, che durante la seconda guerra mondiale vennero costretti ad abbandonare le proprie case e furono rinchiusi in campi.

Sarà raddoppiata la Torino-Savona

ROMA — *L'autostrada Torino-Savona sarà raddoppiata. Il progetto è stato incluso in un disegno di legge che già prevede la costruzione di nuove autostrade nei tratti Aosta-Courmayeur, Livorno-Civitavecchia, Messina-Palermo, attualmente all'esame della Camera. La notizia è trapelata dopo il vertice di ieri a Roma, presieduto dal ministro dei Trasporti Nicolazzi.*

● Autostrada Torino-Savona — *Tristemente famosa per l'impressionante numero di incidenti mortali, la Torino-Savona ha mostrato fin dall'apertura al traffico tutta la sua inadeguatezza. Una sola corsia per ogni senso di marcia, con tratti alternati per il sorpasso, è assolutamente insufficiente per smaltire l'enorme afflusso di automezzi. Sull'A6 scorre l'intenso traffico che lega il Piemonte (e quindi anche i Paesi del Nord) alla Liguria di Ponente.*

Dopo le polemiche, nate sull'onda di un'impressionante catena di incidenti, per l'autostrada Torino-Savona è stato deciso tempo fa il divieto di sorpasso per un lungo tratto. Percorrere la strada che separa i due capoluoghi è così diventato un'impresa difficile: basta la presenza di un autotreno per creare chilometri di coda.

● Autostrada Aosta-Courmayeur — *Il tratto è ora servito da una normale strada, una «strozzatura» per l'intenso traffico legato al tunnel del Monte Bianco. Il tempo guadagnato percorrendo la Torino-Aosta o la Milano-Aosta viene vanificato in questo tratto, dove la presenza di numerosi Tir finisce col creare gravi disagi agli automobilisti.*

Auto contro palo: 2 morti e 2 feriti

VOGHERA — Spaventoso incidente stradale ieri sera sulla provinciale Bressano-Salice: una «Dyane» con a bordo i geometri dell'Osservatorio geofisico di Trieste, si è schiantata contro un palo della luce. Il conducente Luciano Penisan, 25 anni, di Trieste, è morto sul colpo. Gli altri occupanti sono stati trasferiti all'ospedale di Voghera: nel tragitto moriva Livio Rosso, 21 anni, abitante a Savigliano in strada Scolastico 8. Preoccupanti le condizioni di Flavio Andizio, 20 anni, pure lui di Savigliano, e di Giuseppe Fabrio, 29 anni, di Udine. Per entrambi la prognosi è riservata.

Le notizie di oggi

● Crisi dell'editoria: urge la riforma. — *Il presidente della Federazione italiana editori giornali, Giovannini, ha fornito dati allarmanti sulla stampa quotidiana: in tre anni il deficit è salito a circa 400 miliardi. Per ogni copia di giornale venduta le aziende hanno perso 88,5 lire. Le vendite si stanno contraendo e diminuisce anche la pubblicità. Il presidente della Fieg, nel sollecitare l'approvazione della legge sull'editoria, l'ha definita uno «strumento limitato nel tempo ma utile». Ed ha aggiunto, tra l'altro che «contribuisce a rendere economicamente sane le imprese e, quindi, più indipendente la stampa».*

● Bombardamento israeliano su Beirut. *Aerei israeliani hanno bombardato oggi posizioni della guerriglia palestinese nella parte occidentale di Beirut, che ha popolazione prevalentemente musulmana. L'aeronautica israeliana non compiva incursioni su Beirut dal 1978, al tempo dell'invasione del Libano meridionale.*

● Migliaia di vittime per inondazioni in Cina. *Più di 3000 persone sono morte e i feriti si contano tra i 50.000 e i 100.000 per le distruzioni provocate dalle inondazioni del Sicluan, la più popolosa provincia cinese. I senzatetto sono oltre 400.000 mentre altre 300 persone sono isolate.*

● California: zona disastrata per mosca mediterranea. *Il moscerino della frutta noto anche come mosca mediterranea, stafacendo strage dei frutteti californiani e il governatore della California Edmund Brown ha chiesto al presidente Reagan di dichiarare la California zona disastrata.*

● Sciagura ferroviaria in India. *Un treno merci ha tamponato violentemente ieri un treno passeggeri che sostava alla stazione di Khongsara, nell'India centrale. Le vittime accertate sono per ora 12.*

● In manicomio l'assassino di Lennon. — *Mark David Chapman, assassino confesso dell'ex beatle John Lennon, è stato trasferito dal carcere di Rikens Island nell'ospedale psichiatrico di Bellevue. Aveva minacciato di uccidere alcune guardie e dei medici, dopo aver fatto a pezzi il televisore e allagato la sua cella.*

● Contestato l'accordo dei marittimi. — *Respinto da alcuni equipaggi l'accordo raggiunto dai sindacati dei marittimi per il rinnovo del contratto. Telegrammi in questo senso sono stati spediti ai sindacati e alla Rai: vi si afferma che l'intesa non è rispondente alla piattaforma rivendicativa. Spetterà adesso ai sindacati valutare l'entità della protesta, per stabilire le scelte da adottare.*

● Il nudo maschile non è reato. *Purché avvenga in un luogo appartato anche se aperto al pubblico. Sulla base di questa considerazione il pretore di Cagliari ha assolto dall'accusa di atti contrari alla pubblica decenza, un impiegato sorpreso dai carabinieri su una spiaggia mentre prendeva la tintarella integrale.*

● Italsider: interrotte le trattative. *Interessano 53 mila addetti e 12 aziende. Il sindacato dei metalmeccanici (Fim) ha proclamato per la prossima settimana sei ore di sciopero e ha convocato per venerdì 24 luglio manifestazioni in tutte le aziende del gruppo.*

● Cuore nuovo per un ragazzo. *David Martin Mendoza, 13 anni, ha ricevuto un cuore nuovo nel corso di un intervento eseguito nel centro di scienze mediche dell'Università dell'Arizona a Tucson. L'operazione può considerarsi coronata da successo.*

● Rapina da un miliardo e mezzo. *Quattro banditi armati hanno fatto irruzione in una gioielleria di Lione fuggendo con un bottino di gemme, oro e argento valutato intorno agli 8 milioni di franchi, pari a più di un miliardo e mezzo di lire. E' uno dei colpi più grossi nella storia della criminalità francese.*

STAMPA SERA
Sandro Doglio
direttore responsabile

Editrice LA STAMPA S.p.A.
Presidente Giovanni Giovannini
Amministratore Delegato e Direttore Generale
Marco Benedetto
Consiglieri Vittorino Chiusano
Luca Gordero di Montezemolo
Umberto Cuttica
Carlo Masseroni
Francesco Paolo Mattioli
Sindaci Alfonso Ferrero (presid.)
Giovanni Peradotto
Secondino Riolfo

Stabilimento tipografico: Edit. La Stampa S.p.A. - Via Marenco, 32 - 10126 Torino

© 1981 Edit. LA STAMPA S.p.A.

CERTIFICATO N. 309 DELL' 11-3-1981

Scompare un mestiere che diede lavoro a intere generazioni

L'ultima lavandaia

A Bertolla era sorta una fitta rete di lavanderie artigiane che facevano il bucato per i «signori della città»: i prati erano sempre coperti da lunghe file di panni stesi al sole - Un tempo, con il carro a cavalli e poi con il camioncino, i lavandai facevano la spola ogni lunedì a Torino per riportare la biancheria pulita e ritirare quella sporca. Ora i «signori» hanno la lavatrice in casa e l'acqua dei ruscelli di Bertolla è chimicamente inquinata: resiste ancora nell'antico mestiere qualche anziano con acqua ricavata dai pozzi

E' un altro mondo che scompare. Una volta, ancora una decina di anni fa, era abbastanza comune incontrarli, al lunedì, per le strade di Torino con ampi cesti, o fagotti, pieni di candide lenzuola. Era il giorno in cui i lavandai della zona «Bertolla» venivano in città (ognuno aveva la sua zona) per «rendere» la biancheria lavata e ritirare quella sporca dai «signori».

Dopo la guerra si erano quasi tutti motorizzati, con il camioncino, ma qualcuno continuava a resistere, ostinato, con carro e cavallo, come ai vecchi tempi. A nulla valeva esser costretti a partire prima dell'alba, con il lume a petrolio appeso al carro, per poter essere sicuri di completare il giro delle consegne entro la giornata.

Il mestiere di lavandaio a Bertolla ha radici antiche, che affondano nel secolo scorso quando la «nobiltà» e la borghesia emergente, antesignana di future classi benestanti, cominciarono a «dar fuori» i capi del corredo più difficili e ingombranti da lavare in casa: le lenzuola.

Un'intera zona alla periferia di Torino tra S. Mauro, Settimo e Barca (la regione «Bertolla» appunto) ne trasse ragion di vita e sicurezza economica sino a che il dilagare della civiltà dei consumi ha portato, praticamente in ogni casa, una lavatrice.

Girando per le stradine a due passi dal Po e dalla Stura, è facile comprendere ancora adesso per quale ragione nelle cascine fossero sorte tante lavanderie: la disponibilità di acqua corrente è enorme. Ruscelli, bealere, fossi e fossatelli scorrono fittissimi anche se al giorno d'oggi sono scomparsi i pesci, i granchi e le anguille, per far posto ai residui chimici delle industrie. Alle chiare e fresche acque di un tempo sono subentrati i liquami.

La biancheria era lavata in grosse vasche di cemento (dell'ammollo, della bollitura, della «lisciva», del risciacquo) che nulla hanno a che fare con le attuali tintorie, in cui una sola macchina fa tutto, centrifuga compresa.

Qualche rara lavanderia — attrezzatasi con un pozzo per pescare acqua pulita dalle falde più profonde — è rimasta in «Bertolla». La mandano avanti gli anziani, quelli che non hanno fatto in tempo a cambiare lavoro e sono legati al mestiere dalla nostalgia. E' grazie a loro che si riesce a vedere ancora qualche distesa multicolore di panni: nulla però in confronto al passato quando tutti i prati della regione erano solcati da centinaia di fili da stendere. Anche le stoffe da ripulire sono altre. Non più tante lenzuola difficili da lavare in casa dei «signori», ma piuttosto tute di qualche piccola «boita» della zona sporche di grasso. Il mondo cambia, anche in questo.

Marco Vaglietti

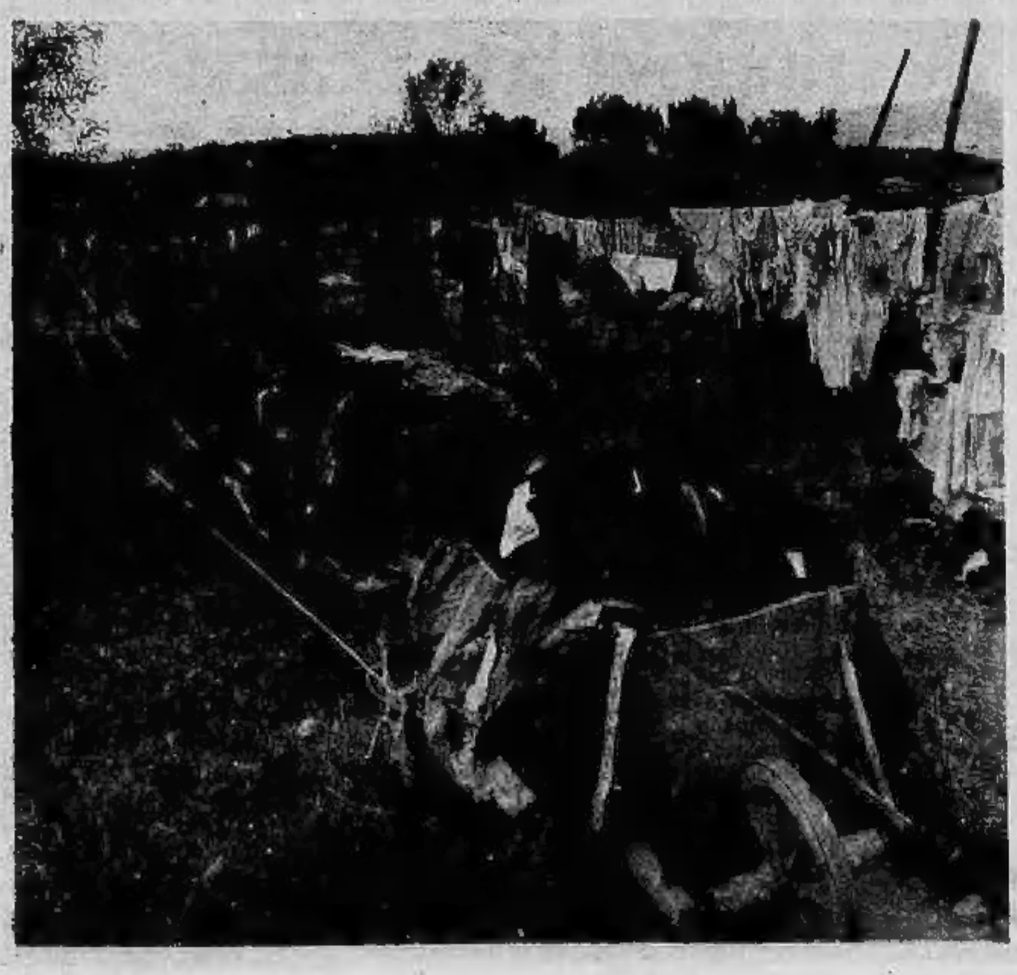

Dal club dei «Vip» alle discoteche per i giovani a «Fabilandia» per i piccoli

Per la sera Rimini offre a ciascuno il suo locale

RIMINI — *Dove andiamo, stasera? Davvero l'imbarazzo della scelta è incredibile. Già nel tardo pomeriggio, auto con altoparlante diffondono (in tre lingue) gli inviti, cui rispondono i publiphono dalla spiaggia. La cosa non riguarda i proprietari di yacht che fanno festa a bordo. A Cesenatico, davanti al molo, ci sono alcune «barche» ferme dai primi di luglio; vi arriva pesce già cotto dai «Gambero rosso» e la serata trascorre in coperta. Il panfilo è trasformato in uno snack-bar. La crocierina attira sempre meno. Così a Rimini: qualche audace prende la rotta della Jugoslavia ma non suscita invidia.*

I ritrovi per la serata da trascorrere in allegria, sono a Rimini di tre tipi. Al primo posto il «Paradis Club» sulla collina di Covignano, qualche chilometro dal centro. E' in una vecchia villa dalla quale lo sguardo abbraccia tutta la costa. Nella sala c'è posto per 800 persone. E' il salotto della città. La signora può esibire la toeletta appena comprata a Bologna o a Milano, il giovane professionista può presentare l'auto nuova o l'amica appena conquistata.

Allo champagne, si preferisce l'Albana. Molti i professionisti (con signora) che sono i vip riminesi, ma è facile incontrarvi anche i miliardari del mattone, quelli che hanno fatto la storia edilizia di Rimini, ricostruendo (con larghi margini di guadagno, si capisce) una città che l'ultima guerra aveva lasciato distrutta all'85%.

Può quindi capitare al «Paradiso» il costruttore Giuseppe Amati che nel '45 era manovale delle Ferrovie e oggi viene indicato come il possessore della più grossa ricchezza riminese. Amati, un

omaccione sui 60 anni, racconta volentieri a una platea di sbalordite signore di quando, ragazzotto in fattoria, uccideva i maiali con un pugno in testa.

Si fa vedere ogni tanto anche Beppe Savioli, il re di Riccione, forse per controllare la concorrenza. Sta invece per conto suo un altro «grande» di Rimini, Pietro Pesella, arrivato al seguito delle truppe alleate e che, fatti i primi soldi, trasformò nell'attuale Grand Hotel un vecchio albergo mausoleo.

Al Paradiso l'orchestra suona blues, qualche canzone folcloristica; vale ancora il vecchio invito patetico e tradizionale: «Permette, signorina?». Pare un ritorno alla sala Gay di Torino degli Anni 30. Volendo, non si spende più di diecimila lire, consumazione compresa.

I giovani preferiscono il «Pass partout», l'«Embassy», l'«Altro mondo» (ultramoderno, 2000 posti, luci psichedeliche), il «Las Vegas». I turisti hanno almeno trenta locali per abbandonarsi ai valzer e alle polche della tradizione musicale romagnola che i Casadei continuano a proporre — con successo — in tutta la riviera, nonostante per la faraonica «Ca' del liscio» non siano state tutte rose.

Per chi cerca il brivido sexy, c'è il «Riche monde», streap-tease integrale. Per i raffinati tre pubs di perfetto stile britannico, il «Rose and crown», il «Bull e bash», il «Lord Nelson». Per i più piccoli, Fabilandia, giostre, carrozzine belle-époque a pedali o con asinelli, il verde superstite dei parchi. Rimini è anche la città dei balocchi. Né manca il brivido, offerto da una mostra dei cobra. «Questi serpenti — spiega chi ne è proprietario — vengono descritti come micidiali, fanno parte ormai del panorama dell'orrore, ma bisogna conoscerli per sapere quanto sono affettuosi».

Esiste un'altra Rimini, quella del centro storico, col ponte di Tiberio, l'arco di Augusto e il lapidario romano. Si tenta di rilanciarlo con un'estate culturale (l'assessore Romano Nicolini fa proseliti), apertura del new-cabaret di Lucia e Paolo Poli. Ma i turisti sono riluttanti ad allontanarsi dal mare. «Nel centro storico vengono quando piove o per fare acquisti ai supermercati», si lamentano in Comune.

Guido Coppini

Guerra per la casa fra residenti e villeggianti

Nel Golfo del Tigullio non si conosce la crisi

PORTOFINO — Nella generale paura di un disastroso calo turistico, Portofino comincia la sua grande estate ritagliando un'isola di prosperità nell'ondata di malumore. Qui i conti non si fanno sugli elenchi degli alberghi — dove appartamenti (allo «Splendido») o camere negli hotels della celebre piazzetta, hanno clientele esclusive che prenotano di anno in anno — ma nel porticciolo.

Ogni giorno arrivano circa trenta «barche» ed altre riprendono la via del mare dopo aver pagato quasi centomila lire al giorno per la «sosta», luce e acqua compresi. Dai clienti del porticciolo, arriva un notevole sostegno all'economia del borgo. «*Siamo ai livelli di sempre* — spiega il comandante Arturo Villa che dirige uno dei più famosi crocevia nautici del mondo — *piuttosto si nota che i panfili escono meno. Si fanno meno gite, si ostenta meno*». La forte presenza di yachts rallegra i proprietari dei ristoranti: gli stranieri, infatti, rinunciano spesso al pranzo a bordo per avvicinarsi alla cucina locale.

Proprio in questa estate, momento cruciale della crisi, sono all'ancora nella piccola baia alcuni stupendi esemplari della nautica da diporto: su tutti il «New Orizont», 55 metri, del principe olandese Leon de Lignac e un «Benetti» nuovissimo (50 metri) appartenente a un industriale fiumano. Notevole la rappresentanza dei tedeschi i quali, a questi livelli, possono evidentemente permettersi di non ascoltare gli inviti alle vacanze autarchiche lanciati da Bonn. Anche nel parcheggio, auto di prestigio ferme per giorni: oltre al risparmio di carburante che comincia ad interessare anche la fascia alta degli ospiti, c'è il timore di affrontare il convulso traffico della riviera estiva.

Un arretramento rispetto ai vecchi modelli lo si nota anche nelle boutiques della calata, dove trionfa la bijotteria a scapito dei brillanti e degli oggetti d'oro. Portofino si muove comunque sulle lente cadenze di sempre. Al venerdì, per evitare la folla del week-end, si organizzano «party» a bordo o sulle ville in collina. Così sabato e domenica il paesino è invaso da turisti, però non più disponibili, come un tempo, ai souvenirs di un certo impegno. «*Vengono come a vedere un museo: mangiano un gelato, comprano collane di noccioline, al massimo un pizzo al tombolo*», si lamenta un negoziante.

Personaggi, pochi. Tutta la curiosità, nei giorni scorsi, ha finito col concentrarsi su Philippe Jounot, marito separato di Caroline di Monaco, arrivato con una graziosa inglesina. Con una battuta di dubbio gusto, Jounot ha risposto a chi gli chiedeva la conferma di un suo violento litigio con il principe: «*Ranieri? Non ricordo di averlo conosciuto*». Poiché a Portofino è ancora vietato ballare, i giovani della borghesia genovese (molti abitano in rustici modesti all'esterno e ristrutturati all'interno come appartamenti di lusso) si riversano su Santa Margherita. Punto notturno di incontro è il «Covo di Nord-Est» che ha un nutrito programma di vedettes. L'altra sera, per sentire Riccardo Cocciante, un posto in prima fila costava 150 mila lire, con diritto a champagne per quattro persone.

Il Golfo Tigullio risente marginalmente della crisi: solo il cinque per cento dei milanesi, abituali frequentatori di questa riviera, manca all'appello di Santa Margherita Ligure. A Rapallo comincia a rendere il turismo degli anziani (*«Quattro su dieci hanno più di 60 anni»*, spiega un operatore turistico) e aumenta l'investimento nella seconda casa.

Si sta comunque delinenando un forte attrito fra gli abitanti dei paesi del golfo e gli ospiti a caccia dell'alloggio per l'estate. Il fenomeno ha punte critiche. Qualche giorno fa, a Camogli, colpi di rivoltella sono stati esplosi contro un'agenzia immobiliare sulla passeggiata a mare, colpevole secondo gli attentatori di dare case ai milanesi nonostante la fame di alloggi per i locali. Si calcola che a Camogli le seconde case siano oltre duemila, cifra altissima se si considera che il paese ha 12 mila abitanti. «*La sola soluzione possibile* — dice il sindaco, Mario Bellagamba — *è quella di applicare tasse salatissime a chi possiede una seconda casa sul mare*». Chi rischia di essere colpito da questo ulteriore balzello parla di illegittimi attacchi alla proprietà privata e minaccia ritorsioni.

Siamo nella riviera dei guelfi e ghibellini. Altro elemento di polemica l'ordinanza della Capitaneria di porto di Genova che impone una fascia di spiaggia libera di almeno cinque metri dove ci si possa sdraiare al sole e fare il bagno senza pagare la cabina. La fascia è già operante nell'elegante spiaggia di Paraggi. Ma in altri stabilimenti è ancora un miraggio. In realtà, il mare rimane «ingabbiato», spesso con recinzioni abusive. «*Proprio non riusciamo a capire* — ha scritto un inglese ad un'azienda di soggiorno — *per quale motivo non si possa accedere al mare, che dovrebbe essere di tutti, senza pagare un biglietto*».

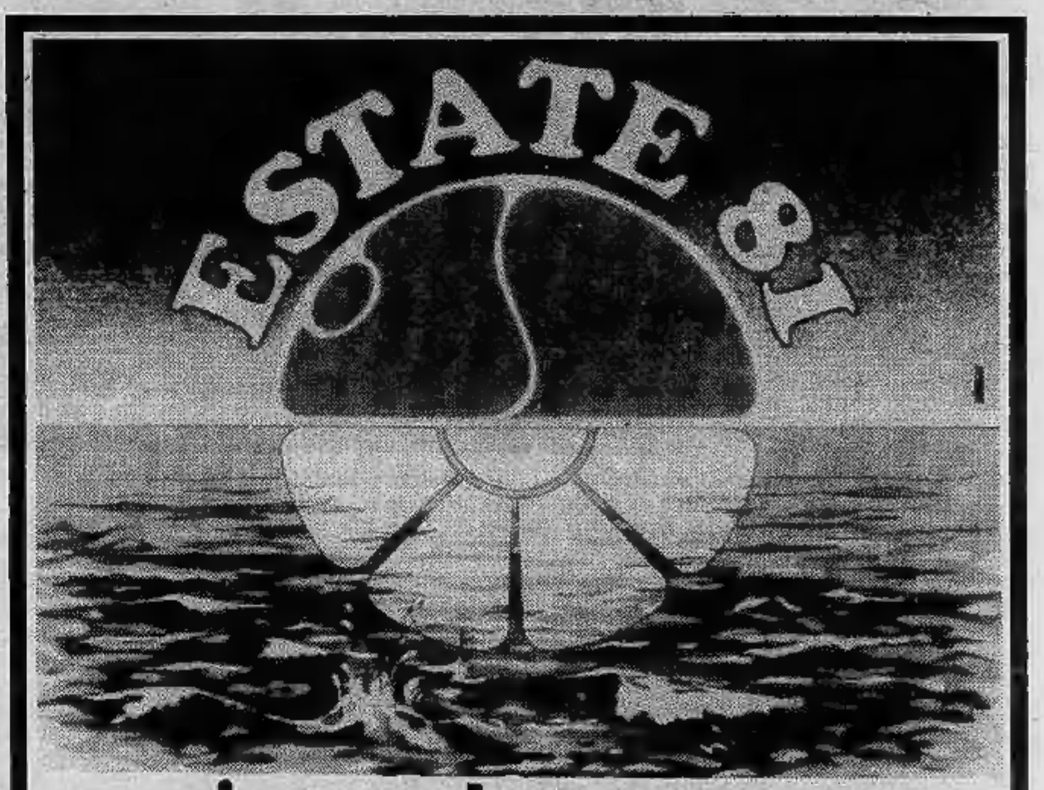

rinnova la tua casa!

SUPERMEC DEL MOBILE

mette in vendita tutto il campionario mobili delle sue esposizioni con SCONTI del

30% 40% 50%

è una vendita promozionale senza precedenti

ARREDATI SUBITO!
con SUPERMEC DEL MOBILE puoi
TORINO C.so Potenza, 166 Via Lanino, 9
RIVOLI - Str. Avigliana, Km. 17 (Rosta)

Iniziativa comunicazione al Comune di Torino ai sensi di legge

VOLVERA - Il dramma ieri pomeriggio, inutili i soccorsi dei medici

Neonato scivola dal fasciatoio e muore

La madre disperata: «Mi è sfuggito di mano»

Un momento dolcissimo, un bambino a pancia all'aria sul fasciatoio, i gesti teneri d'ogni giorno: triangolo, pannolino, cotone... e la tragedia, improvvisa, assurda, crudele. Così è morto Alessandro Cuggino, detto «Alex», trentasei giorni di vita sotto gli occhi di sua madre, impotente, disperata, annientata da un dolore immenso da sopportare.

Alex era nato il nove giugno scorso. Nella casetta al numero 6 di via Giovanni XXIII, una palazzina moderna alla periferia di Volvera, sulla strada che conduce ad Orbassano, aveva trovato ad attenderlo, con la mamma Concetta Mascolo, di 24 anni ed il papà Michelangelo, di 28, anche un fratellino, Giuseppe di due anni.

Una famigliola serena, lui operaio, lei a casa con i bambini, soldi non tanti, ma sufficienti per una vita semplice. Tanti prati e aria buona per i due piccini.

I Guggino stavano a Nichelino, prima. Si erano trasferiti, con la nascita del primogenito, Giuseppe, proprio per dargli un ambiente di vita migliore. Ieri a mezzogiorno la tragedia.

Concetta Mascolo solleva il piccino dalla culla, lo posa sul fasciatoio. Deve cambiarlo e poi dargli il latte. I gesti sono quelli di tutte le mamme, resi più sicuri dall'esperienza. Alex è il secondo bimbo e Concetta ha ormai imparato fino in fondo il «mestiere di mamma».

Il destino, però, è in agguato. Un attimo di distrazione, una mossa brusca del bambino ed è la fine. Alex cade, picchia la testa per terra e rimane immobile.

«Pareva morto — *ha detto un vicino che per primo è accorso alle grida della donna* — non respirava più».

Con il bimbo fra le braccia Concetta Mascolo e i suoi soccorritori si precipitano in comune, dove sperano di trovare un'ambulanza. Ma la lettiga non c'è ed allora si ricorre a un'auto privata.

Una corsa rischiosa, sul filo dei semafori rossi e dei sorpassi azzardati, con quel corpicino inerte fra le braccia. Poi l'ospedale.

Ma i medici del Regina Margherita non hanno molto da fare: coma profondo e cuore quasi fermo. Non passano due ore che per Alessandro Guggino si spegne ogni speranza e il bimbo muore, senza aver ripreso nemmeno un attimo conoscenza.

Intanto all'ospedale arrivano il padre, Michelangelo, e alcuni parenti. Scene strazianti. Poi una sorella di Concetta, che abita in via Chiesa della Salute, riesce a strappare i genitori dal lettino dove è stato composto il bimbo inanimato e portarli a casa sua.

E' probabile che venga eseguita l'autopsia, per chiarire le cause esatte della morte. Ma pare che il trauma sia stato tipicamente incidentale, senza nessuna responsabilità da parte di nessuno. Una maledetta «fatalità», e per Alex il mondo si è fermato prima che lui facesse in tempo a sapere che cos'è.

I protagonisti dei casi più clamorosi in questi ultimi tempi: Milton e Giuseppe Campobello

Quando la fatalità diventa tragedia

E' un momento drammatico, per i bambini. Fra violenze vere o presunte, incidenti, malattie, le cronache sono piene di nomi di bimbetti che finiscono all'ospedale, più o meno gravemente coinvolti.

Negli ultimi giorni un piccolo di sedici mesi è precipitato dalla finestra, tuttora è in pericolo di vita. E ieri un altro piccino, questa volta di poco più d'un mese, è morto per una caduta dal fasciatoio. Ha battuto la testa ed è andato subito in coma; un'ora dopo non dava più segni di vita, fra la disperazione dei suoi.

Ma com'è possibile che uno cada dalla finestra e si salvi, sia pure a prezzo di lunghe cure, e l'altro, invece, cadendo da meno d'un metro, muoia?

«Dipende dal tipo di impatto — *spiega il dottor Vincenzo Luparello, neurochirurgo, che interroghiamo all'alba, pochi minuti dopo che ha posato i ferri di un'operazione durata quasi tutta la notte* — che ovviamente è decisivo per le conseguenze. Se il colpo avviene "direttamente", vale a dire se il bambino picchia per prima cosa la testa, allora il trauma è chiaramente grave, oltre certi limiti mortale. Se invece la caduta porta a contatto con il suolo altre parti del corpo, prima della testa, e quindi il colpo è in qualche misura attutito, allora le conseguenze sono più lievi».

«Il tipo di danno — *prosegue* — può essere la lacerazione d'un vaso cerebrale o lo scuotimento della massa cerebrale all'interno della scatola cranica».

«Ovviamente senza un esame diretto — *conclude* — non è possibile stabilire quale sia stata la causa prima della morte del piccolo di Volvera. Tenderei ad escludere lo scuotimento, ma, ripeto, è un'ipotesi, in quanto un bimbo così piccolo, non avendo le ossa craniche ancora suturate ed essendo la massa cerebrale abbondantemente circondata d'acqua, risente meno di un trauma del genere. Propenderei, dunque, per un vaso sanguigno rotto, che ha provocato il decesso».

Consiglio comunale a Pinerolo

Convocato per questa sera a Pinerolo alle ore 21 il consiglio comunale. Il più importante punto all'ordine del giorno riguarda l'elezione di un nuovo assessore che dovrebbe sostituire il dimissionario repubblicano Narcisi. Questa elezione avrebbe già dovuto avvenire nella passata seduta del consiglio, circa un mese fa, ma era mancato il numero legale dopo una polemica uscita in massa di socialisti, comunisti e democrazia proletaria. Il clima si era fatto acceso anche nel dopo-consiglio con il sindaco di Pinerolo che stigmatizzava l'azione definita ostruzionistica.

Dopo queste premesse il consiglio comunale di questa sera sarà sicuramente «caldo», anche se le cifre questa volta dovrebbero essere dalla parte della maggioranza e Luciano Rolando — indipendente dc e funzionario regionale — dovrebbe essere eletto assessore con competenza nel campo dell'edilizia.

Chiudono stasera gli stabilimenti di Verrone, Chivasso e Torino

Cominciano le «grandi vacanze» da oggi in ferie il gruppo Lancia

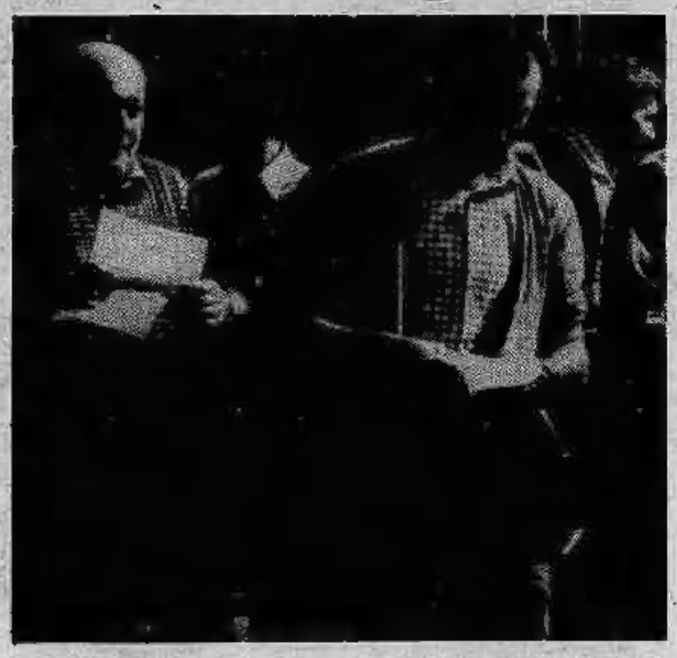

Ultimo timbro sulla cartolina per i circa 11 mila dipendenti della Lancia. Domani e domenica si riposa, da lunedì scattano le ferie.

Per stasera, dunque, è previsto il primo appuntamento del grande esodo dei lavoratori torinesi. Tra una settimana potranno mettersi sulla strada per le vacanze anche i dipendenti della Fiat Auto, della Riv, della Bertone, di alcuni stabilimenti della Teksid.

Poi, via via, toccherà ad altre fabbriche; entro il 3 agosto le principali industrie saranno chiuse.

Gli stabilimenti della Lancia di Chivasso (circa 7500 dipendenti), di Verrone (in provincia di Vercelli, circa 1700 dipendenti) e di Torino (circa 1500 dipendenti), dunque, di fatto, chiudono i battenti stasera.

La fermata dell'attività — fino al 6 settembre — è più lunga di quella delle altre industrie a causa della cassa integrazione. In particolare, la sospensione per i dipendenti della Lancia di Chivasso hanno subito un pesante prolungamento.

La Fiat ha annunciato ieri che a Chivasso si riprenderà a lavorare gradualmente; sono previsti rientri a scaglioni fino al 19 ottobre.

E' un provvedimento deciso per ristrutturare linee e impianti in funzione della costruzione di nuovi modelli di autovetture (Delta a due volumi e Delta a tre volumi).

Contemporaneamente le lavorazioni di lastratura della Beta Coupé e della Hpe saranno trasferite alla Pininfarina di Grugliasco.

Ferie e cassa integrazione, dunque, costituiranno un lungo periodo di esodo da Torino per chi ha la possibilità di spostarsi in luoghi di villeggiatura o di ritornare alle zone natie.

Come ogni anno, le autostrade e le principali arterie stradali verso il Sud Italia sono destinate a riempirsi. Sul buon svolgimento delle partenze vigileranno forze di polizia e stradale. Da ogni parte, comunque, si invita alla prudenza e alla pazienza.

Intanto la città si sta preparando a garantire i principali servizi per chi resterà a Torino. Alcuni problemi si registrano nel settore commerciale. In questi giorni molti esercizi sono rimasti aperti nonostante avessero annunciato all'assessorato competente di osservare i turni di riposo. C'è da augurarsi che ad agosto non si registri un accavallamento di negozi chiusi.

All'assessorato al Commercio si sostiene che molti esercenti possono aver deciso di ridurre il periodo di riposo o di osservarlo a fine estate.

A garantire un agosto efficiente, peraltro, se sarà il caso, provvederanno i vigili urbani, ma soltanto di fronte a una chiusura non prevista si potrà emettere multe.

«*Le ferie sono un diritto, non un dovere* — dicono al comando di corso XI febbraio — *Non si possono fare contravvenzioni a chi non vuole andare in vacanza. Si deve multare, invece, chi non osserva il calendario di apertura concordato con il Comune*».

Il Pellice è inquinato moria di pesci

Alcuni pescatori di Luserna hanno riscontrato nelle acque del torrente Pellice nel tratto compreso fra il cimitero di Luserna e il ponte di Bibiana, un disastroso inquinamento del fiume, che ha causato una moria di pesci a quintali. Il corso d'acqua era già stato ripopolato e risultava essere molto pescoso. Si presume che i motivi dell'inquinamento siano alcuni scarichi di fabbriche del comune di Lusernetta. Da parte della società pescasportiva «I diavoli lusernesi» e dei pescatori della Val Pellice sono in corso denunce nelle quali si specifica la gravità del caso.

echi di cronaca

Impianti voce

Bose, Montarbo, Lem, Caboiron, Lombardi, Ratezzoni, ampli, basing. Prezzi imbattibili. Magazzino Musicale - Riva (Cn) P.zza Municipio. Tel. 0172 411.624.

Renzo De Felice
Mussolini il duce
II. Lo Stato totalitario (1936-1940)

Come sempre, De Felice si serve nel suo lavoro di una vastissima documentazione edita ed inedita, tra cui il diario di Giuseppe Bottai e il diario e le memorie di Dino Grandi, grazie alla quale il lettore è introdotto nei recessi del regime e può seguire dal didentro le più spericolate e segrete vicende della politica interna ed estera di quegli anni.

«Biblioteca di cultura storica», pp. XII-944, L. 35 000.

Einaudi

MONTAGNA

SESTRIERE
In recente condominio, alloggio piano alto: soggiorno, 3 camere, cucina, tripli servizi, arredato signorilmente. Posto auto doppio. Riscaldamento centrale a contatore.

VAL D'AJAS
Challant. In recente costruzione, alloggio soleggiatissimo: soggiorno, 2 camere, cucinotta, bagno, terrazzo, cantina, box. Riscaldamento centralizzato a contatore.

BARDONECCHIA
Nel centro commerciale vendiamo in stabile ristrutturato: soggiorno, cucinotta, camera, bagno da 71.000.000; soggiorno, angolo cottura, 2 camere, bagno da 86.500.000. Locali commerciali di mq. 173 e mq. 285 anche abbinabili.

gabetti in tutta Italia

TORINO - Via Mercantini, 5 - Tel. 011/5767

Ultimate le enormi costruzioni alla periferia verso l'autostrada per Milano

Quattro giganti gemelli e severi custodiscono le porte della città

Torino che cambia. Dall'autostrada di Milano la città si presenta in modo arrogante, senza compromessi. Quattro palazzi di venti piani, proprio all'imbocco di corso Giulio Cesare, costruiti uno accanto all'altro come se fossero gemelli, danno con la loro mole la dimensione della «fame» di case e dell'aumento spropositato della popolazione residente.

Torino si è allargata verso la periferia senza concedersi spazi e se non fosse intervenuto il piano regolatore a mettere un freno avrebbe coperto di cemento anche i giardini. Si è fermata, la città, soltanto quando ha trovato altre case a sbarrare la strada: a Settimo, Moncalieri, Collegno, Venaria.

Un tempo la periferia era tagliata da strade che si alluminavano a fatica, poche costruzioni che non dovevano essere nemmeno tanto accoglienti sparse qua e là nel verde, con le automobili che potevano correre veloci senza ingombri.

Qualche anno fa, d'accordo, ma nemmeno tanti. Per chi usciva dall'autostrada la città appariva lontana, in fondo al rettilineo di corso Giulio Cesare dove si vedeva la scritta luccicante di rosso della Ferrero. Lì si trovavano i bar e la gente che si affollava intorno ai negozi. Porta Palazzo era rimasta la piazza per entrare a Torino. Una porta, appunto.

Il rione della Falchera fino al 1960 contava poche migliaia di abitanti. Le case della Snia-Viscosa di tre-quattro piani, piazza Rebaudengo che cominciava ad affollarsi e la zona di Villaretto che restava occupata da qualche cascina.

Dopo il 1960 il quartiere cresce a dismisura. I sei mila abitanti si moltiplicano e diventano 35 mila. Un rione sovrappopolato. Il «boom» dell'immigrazione e il «boom» dell'edilizia. Che tuttavia pare non sia ancora sufficiente a garantire un alloggio per tutti quanti.

I quattro gemelli di Torino sono fra le ultime grosse costruzioni realizzate. Sono stati progettati da una cooperativa di romani e di napoletani. Il primo lotto di lavori fatto in un baleno, poi una lunga sosta, infine l'ultimo tratto fino alla fine.

L'esterno è rimasto di cemento vivo, all'interno rifiniture di qualche riguardo. Quattrocentottanta appartamenti quasi tutti abitati da proprietari che li hanno acquistati, pochi in affitto. Al ventesimo piano si vede tutta Torino. Lo stesso panorama si vede dal monte dei Cappuccini. E' l'immagine moderna ma drammatica di una città cresciuta in fretta.

Lorenzo Del Boca

Così si presenta ormai l'estrema periferia cittadina verso l'autostrada per Milano una fila ininterrotta di grattacieli

Commissario al «Pastore» polemiche dc

In seguito alla nomina da parte della giunta regionale del commissario Giovanni Re al Centro di formazione professionale «Giulio Pastore», la dc torinese, ieri ha diramato un comunicato in cui chiede qual è il motivo che ha spinto l'amministrazione regionale a decidere una gestione straordinaria dell'ente. Nei giorni precedenti, come già abbiamo pubblicato, due consiglieri comunali della dc resero nota una lettera del direttore del «Giulio Pastore».

Si parlava di una parcella di 9 milioni di lire per 9 ore di lavoro pagata a un insegnante. L'allora assessore regionale Fiorini ha già precisato che tale retribuzione fu data come compenso per tutto il lavoro di un'équipe e non di un solo consulente.

La dc di Torino, nel comunicato diramato ieri, chiede ancora alla giunta comunale «*perché non ha più portato in discussione la proposta di delibera di commissariamento firmata da consiglieri democristiani*». Alla Regione si domanda, infine, «*se non era meglio scegliere come commissario una persona completamente estranea alla gestione del passato*».

Mostra sul restauro

S'inaugura questo pomeriggio alle 18 presso lo spazio espositivo della Mole Antonelliana la mostra «Viollet-le-Duc e il restauro degli edifici in Francia», organizzata dall'Assessorato per la Cultura della Città di Torino e curata dal prof. Bruno Foucart dell'Università di Nanterre. La rassegna, che resterà aperta sino ad ottobre, rappresenta una vera e propria occasione per approfondire la conoscenza del restauro degli edifici storici nella Francia del XIX secolo.

Men's Wear

Gb Sportelli

buone vacanze ...e belle!

Cerco e seleziono per l'uomo cose di buona qualità con uno styling "giusto" e duraturo.
I prezzi, da sempre i più ragionevoli della città, da oggi diventano ancora più interessanti.
E' già un bel business: metti in valigia le cose giuste e non intacchi il budget vacanze.

Gianni Patrizia Sportelli

A Torino al 10 di via Gramsci, al 58 di corso V. Emanuele, al 3 di via Roma

SICONS Alfonso Martelli OURAGAN LEO FERRETTI Cornelissen allegri Mills Brothers Johnathen's

Bartali - Colò sfida domenica «all'ultimo sci»

Figuratevi Gino Bartali sugli sci, impegnato in uno slalom, e Zeno Colò a cavalcioni di una bicicletta da corsa, pronto a sfidare Defilippis in uno sprint. Non è facile, eh? Ma il programma dello Scibicisci, curiosa competizione nata da un'idea di Nino Defilippis, promette questo e altro.

L'appuntamento è a Bardonecchia: sabato, sulle piste del Sommeiller, domenica sul cemento di un circuito cittadino. Si gareggerà a coppie, e la somma dei punteggi ottenuti nelle diverse prove, stabilirà la classifica finale di questi originali «masters». Favoriti d'obbligo gli sciatori, di ieri e di oggi, che hanno sempre avuto dimestichezza anche con la bicicletta, in gran voga sino a qualche anno fa come loro attrezzo di allenamento estivo. Mentre non risulta che gli sci siano mai stati molto familiari ai lavoratori del pedale, con l'eccezione, tra quanti parteciperanno allo Scibicisci, di Italo Zilioli.

Comunque, da buoni sportivi, Defilippis, Baldini e i loro ex colleghi hanno promesso che proveranno a scendere in piedi e senza paura tra i paletti dello slalom, malgrado le stazze un po' ingombranti di molti. Catullo Ciacci, recordman del gruppo (con Baldini) in fatto di circonferenza ventrale, a causa, mettiamola così, della sua professione di cuoco, assicura e riassicura che ha preso lezioni per prepararsi a dovere. D'altronde, Teresio Vachet, ex specialista del chilometro lanciato ed oggi organizzatore dello Scibicisci con le associazioni di Bardonecchia, ricorda che i pesi massimi sono avvantaggiati.

Una formula simpatica e una denominazione curiosa, da scioglilingua, racchiudono in realtà l'intento di riunire, per ripresentarli al pubblico dei più anziani e farli conoscere a quello dei più giovani, indimenticabili figure di campioni e sportivi: da Colò, Bartali, Baldini e Defilippis, di cui abbiamo già detto, a Gustavo Thoeni, Gros, Pambianco, Ronconi, Ortelli, Carrera, Milano, Conterno, Zilioli, Astrua, Anzi, Besson, De Zordo, De Florian. L'elenco dei partecipanti ricorda un'infinità di successi.

Il «pretore terribile» mette sotto accusa cinque altri medici

E' confermato. L'inchiesta del pretore di Rivarolo sugli scioperi dei medici della mutua non si fermerà ai dodici mandati di comparizione emessi all'inizio di luglio ma proseguirà interessando un'altra dozzina di sanitari e toccando comuni sino ad ora ignorati. Nel mirino del magistrato ci sarebbero almeno cinque professionisti di Rivarolo ed altri di Forno e Rivara. Lo si è appreso ieri mattina subito dopo l'interrogatorio dei sanitari accusati di «Abbandono di pubblico ufficio e corruzione continuata in pubblico ufficio», tutti difesi dall'avvocato Dal Piaz.

Lo stesso dott. Fornace ha confermato che vengono presi in considerazione anche giorni di sciopero successivi il 24 e 25 novembre, cioè i tanti che hanno caratterizzato i primi cinque mesi dell'anno.

Dell'interrogatorio c'è poco da dire: sembra che le domande del magistrato tendessero a chiarire la posizione dei medici ed eventuali «precedenti» risalenti magari ad anni addietro. E che tendessero soprattutto a stabilire quale sia il rapporto tra lo Stato e i sanitari, essenziale per giungere o meno a un rinvio a giudizio che automaticamente farebbe scattare analogo procedimento anche per tutti gli altri medici sotto inchiesta.

Esiste di fatto una subordinazione della categoria nei confronti dell'ente mutualistico che giustifichi il ricorso allo sciopero? I medici dicono di sì, lo hanno ripetuto unanimemente al magistrato, chiarendo che l'unico modo di protestare che non provochi danni irreparabili è quello adottato, cioè di farsi pagare le visite dai pazienti perché all'assistenza sono tenuti in ogni caso, secondo il «diritto alla salute» che la costituzione sancisce per ognuno di noi. Preferirebbero, insomma, essere considerati a tutti gli effetti impiegati delle diverse Usl piuttosto che liberi professionisti sotto contratto.

Anche perché, se è vero che non è a loro preclusa la possibilità di dimettersi, è altrettanto vero che da un lato si giungerebbe a una saturazione del «mercato per i liberi professionisti» e al tempo stesso l'impoverimento del sistema mutualistico con conseguenze facilmente comprensibili.

Quali saranno le future decisioni del dott. Fornace? Nulla è al momento trapelato e le ipotesi di una sentenza istruttoria pare oggi assai più probabile rispetto a qualche giorno fa.

Ma anche un rinvio a giudizio è possibile: nonostante tutto infatti i sanitari in agitazione hanno contravvenuto ad un ben preciso obbligo che si erano assunti al momento di accettare la convenzione. Tutto resta dunque nel campo delle ipotesi, l'inchiesta non sembra destinata a sgonfiarsi pur svolgendosi in un terreno nel quale sono in pochi, sinora, ad esserci addentrati.

Giovane cade dalla moto

Un cittadino etiope, Tecle Tesfamarian, di 32 annni, residente in via Agudio 33, è rimasto gravemente ferito questa notte, poco dopo l'1,30 in un incidente motociclistico. I vigili urbani, intervenuti, non hanno ancora potuto accertare le cause dell'incidente, anche perché l'uomo non è in grado ancora di parlare. Secondo una prima ricostruzione tuttavia il motociclista potrebbe essere stato urtato da una automobile successivamente allontanatasi oppure la moto potrebbe aver colpito il bordo del marciapiede provocando la caduta. Ricoverato prima al Martini di via Gottardo, nella notte Tecle Tesfamarian è stato portato alle Molinette

Continuano in tutte le scuole i colloqui d'esame

Maturi, ma non troppo

Finiti ovunque già da qualche giorno i colloqui con i privatisti, le prove orali degli esami di maturità proseguono con protagonisti ora gli studenti che hanno frequentato i vari istituti statali. Assistere alle interrogazioni consente facilmente di costruirsi un piccolo campionario di risposte che dimostrano l'incultura, la superficialità, il disinteresse, a volte purtroppo la «furbizia» di tanti, troppi candidati.

Noi siamo andati invece a cercare qualcuno dei «migliori della classe», per vedere come si articola il loro colloquio con gli esaminatori. In teoria dovrebbe scorrere tutto liscio come l'olio, accade tuttavia a volte che... Ecco com'è andata, ad esempio, per due candidati alla maturità classica che si sono presentati davanti alla XIV commissione, al Liceo Gioberti. «Letterata» lei (ma ripetente), «filosofo» lui: belli, baldi, sorridenti. Maturi? Non si sa mai.

Affrontando la prova orale d'italiano, materia indicata da lei stessa, la candidata è tranquilla, sicura: il suo nervosismo, controllatissimo, traspare solo da quel continuo gettare all'indietro, con un breve movimento del capo, i riccioli neri che le scendono sulla fronte.

Invitata a parlare di Leopardi, chiaramente il suo poeta preferito tra gli autori dell'Ottocento, si dilunga con scioltezza sulle caratteristiche della poetica leopardiana, finendo per intrecciare con l'insegnante che l'interroga una sorta di conversazione salottiera.

Dimostra il suo interesse non solo scolastico per Leopardi scegliendo, per commentarlo, un brano del *Dialogo della natura e di un Islandese* invece di qualcuna tra le consuete, più famose poesie, obbligandosi così a trattare in maniera più complessa del pensiero filosofico dello scrittore: fa ugualmente una scivolatina, collocando con un *lapsus* subito rilevato dalla commissione il *Dialogo* nello *Zibaldone* invece che fra le *Operette morali*. Nulla di male, non staremo mica a fare del nozionismo...

Si prosegue. Qualche perplessità si aggiunge quando la studentessa, confortata dal programma portato all'esame, ammette di non aver letto *La ginestra* e subito dopo, rispondendo a una domanda sull'atteggiamento del poeta verso la cultura a lui contemporanea, dice piuttosto banalmente: «*La considerava inutile*». Perché? «*Per via del suo pessimismo, del suo progressivo rinchiudersi in se stesso*».

Poiché non si riesce a cavarle un discorso più approfondito sull'argomento, si passa a Pascoli, dalla candidata un po' sbrigativamente definito «*esponente del decadentismo*». Si riprende però immediatamente definendone in modo corretto la poetica e l'atteggiamento verso la vita: «*Antirazionale, Pascoli rifiuta il positivismo cioè l'interpretazione scientifica della realtà. Così come egli stesso teorizza nella prosa del* Fanciullino, *il "mistero" della realtà può essere rappresentativo e svelato dal poeta solo attraverso l'intuizione*» (riassunto, questo, delle varie risposte date a domande precise, senza esitazioni).

Dante? «*Mi piace molto, ma non sono d'accordo con chi, come il De Sanctis, dà più importanza al* Paradiso *che all'*Inferno *o al* Purgatorio». Stupita dalla sicurezza (o sicumera?) con cui la studentessa critica il maggior interprete ed esegeta dantesco, l'insegnante le propone il commento di alcuni versi della XII Cantica del *Paradiso*: con scarso successo, ahimè.

La professoressa vuole togliersi ancora un dubbio: perché nel tema (ovviamente quello letterario), a prescindere dalla scelta dell'autore trattato, D'Annunzio, la candidata si è tenuta sul generico, senza parlare degli «*spunti innovatori*» nei confronti della cultura contemporanea? La risposta è simpatica, ma sconcertante: «*Per prudenza. L'anno scorso sono entrata nel merito ed eccomi qua a ripetere l'esame di maturità*».

Greco non costituisce un problema. Pur inciampando su qualche aoristo, la studentessa dimostra una buona conoscenza sia del tragediografo Euripide (*Medea*) sia dell'oratore Lisia (*Erastotene*) sia dello storico Polibio (*Storie*).

Peccato solo che nella traduzione dal latino, forse già pensando al probabile orale di greco, abbia inserito fra i poeti ellenici citati da Quintiliano anche il buon Tibullo. Fortunatamente, gliela passano come una piccola *gaffe*.

I rischi per il candidato sicuro di sé

Giosuè Carducci chi era costui?

«Adesso tocca a me, ne sentirà delle belle», aveva *promesso il maturando prima di entrare trasudando sicurezza da tutti i pori, il Così parlò Zarathustra di Nietzsche in mano, tanto per non togliere dubbi sulla materia da lui prescelta: filosofia. E così fu.*

Dopo neppure due minuti, sollecitato da una domanda sui fondamenti dell'idealismo, lo studente sta già spaziando in un profluvio di parole fra Hegel e Schelling, per spiegare come il primo sia giunto al concetto di «autocoscienza», alla definizione della dialettica come «sintesi degli opposti» e alle categorie dell'Essere. Va avanti con tale foga che quando il professore che l'interroga fa per porgli un'altra domanda lo blocca quasi seccato: «Aspetti, non ho ancora finito».

Non è obbligato a ricordarselo dal programma ma non batte ciglio alla richiesta di illustrare la logica aristotelica per un confronto con quella hegeliana. Né si scompone quando gli viene proposto di parlare di Croce, Rosmini, Nietzsche che, si vede subito, è il suo cavallo di battaglia.

Sciolto, estroso, martellante nel condire le risposte con le proprie «idee personali» sul tale o tal'altro filosofo, su questa o quella teoria, il giovanotto non fa mistero di aver dedicato a questa materia, e per più anni, molto più tempo di quanto la scuola richieda, e di aver letto molti più libri di quanti suggeriti dai programmi.

Lo scoglio si rivela all'improvviso, mentre il colloquio con l'esaminatore è ormai diventato uno scambio di opinioni, e di battute, tra «esperti»: la professoressa che presiede la commissione, forse insospettita dall'uso a raffica che lo studente fa di termini generici come «cose», «sentimenti», «fondamentalmente», «sostanzialmente» ecc., gli chiede di precisare meglio, impiegando una terminologia strettamente filosofica, le ragioni del suo «interesse» per Rosmini, autore così lontano da quel Nietzsche che il candidato mostra di prediligere.

Ne nasce uno strano dibattito, che prolunga la prova ben oltre l'ora consueta, improntato su un'evidente incomunicabilità: al «non capisco la sua risposta» dell'insegnante il giovane ribatte, con insofferenza a malapena controllata, a colpi di «si vede che non ho capito la domanda».

L'atmosfera si fa tesa. I compagni del maturando che assistono al colloquio e la commissaria interna, che conosce da anni lo studente e il suo impegno, si scambiano occhiate preoccupate: possibile che proprio uno dei più bravi debba essere torchiato in questo modo? A sbloccare la strana situazione pensa il professore di filosofia: «Per me basta così, sono soddisfatto, non ho altre domande». E si può passare ad italiano.

L'episodio, a ben pensarci, può essere interpretato positivamente: all'esame di maturità è sbagliato presentarsi, oltre che impreparati o incerti, anche troppo sicuri di sé, pieni di quella che può anche apparire prosopopea. Era questo forse che il presidente di commissione voleva far capire al candidato.

Il quale per un pelo non commette lo stesso errore quando, dopo aver risposto bene su Manzoni e I Promessi Sposi, critica senza mezzi termini il buon Carducci, già maltrattato, per giunta, nel tema d'italiano. Viene pazientemente fermato e indirizzato su argomenti meno polemici. Alla fine, il congedo è quasi affettuoso.

Maurizio Spatola

Processo ieri nella prima sezione del tribunale

Ex poliziotto condannato per rapina a uno spacciatore

Due ex poliziotti sono stati condannati ieri dalla prima sezione del tribunale. Al primo, Alfonso Basso, difeso dall'avvocato Fulvio Gianaria, è stato inflitto un anno e quattro mesi per tentata concussione. E' già stato scarcerato. Al secondo, Antonio Caracci, difeso dall'avvocato Andrea Delgrosso, 4 anni per rapina e detenzione di stupefacenti oltre alla tentata concussione.

Questi i fatti così come li ha ricostruiti l'accusa: nel settembre dell'anno scorso i due poliziotti, che prestano servizio di sorveglianza, decidono di compiere «indagini» anche al di fuori dell'orario di lavoro.

Avvicinano un certo Tenna, un pregiudicato che, secondo loro, doveva aiutarli a individuare il giro degli spacciatori di droga. Bloccano l'uomo in un bar e lo invitano a fare i nomi dei grossisti. L'uomo, però, tiene la bocca chiusa. Allora i due poliziotti gli propongono: «*Ci mettiamo poco a fare arrivare una volante e ad arrestarti. Se vuoi rimanere libero dacci due milioni*».

L'uomo, spaventato, va a riferire la storia ai carabinieri.

Pochi giorni dopo Antonio Caracci, da solo, ferma in piazza Castello uno spacciatore di droga, Benito Sgualdo. Sotto la minaccia della pistola d'ordinanza il poliziotto lo fa salire sulla sua auto, lo fa dirigere in periferia e qui gli porta via un milione e 600 mila lire e cinque bustine di eroina. Dopo qualche giorno il poliziotto torna a farsi vivo e Benito Sgualdo teme che possa ripetersi un episodio analogo. Va anche lui dai carabinieri, confessa di essere uno spacciatore e racconta la sua storia.

Partono le indagini, Basso e Caracci vengono arrestati e condannati.

Sin dai primi giorni del loro arruolamento si erano messi in luce per un episodio singolare: in un paese della cintura, uscendo da un bar (erano in borghese) uno dei due aveva esploso un colpo di pistola. Sul posto avevano pensato a un attentato di terroristi e così, in tutto il Piemonte, era scattato l'allarme

• *I carabinieri della compagnia San Carlo e quelli della stazione di San Donato hanno fermato, ieri, tre persone per un furto avvenuto nella notte tra il 14 e il 15 luglio alla D.E.A. di corso Regina Margherita 165. I tre sono: Adriano Gianola, 18 anni; via Della Loggia 67, Giuseppe Riggio, 45 anni e il figlio di questi Michele, 21 anni, corso Grosseto 361.*

Moncalieri avrà una nuova sala del Consiglio

Il municipio di Moncalieri avrà una nuova sala consiliare. Il progetto per il nuovo locale sarà presentato dall'assessore ai lavori pubblici Percia nel consiglio comunale di questa sera.

Da tempo i partiti concordavano nel ritenere l'attuale sala del consiglio, al primo piano del palazzo comunale, non più adatta alle esigenze della vita politica cittadina. Principale neo dell'attuale aula consiliare è la scarsità di posti per il pubblico. Non più di una ventina di sedie sono veramente poche per una città di quasi 65 mila abitanti.

Così l'antica stanza con gli scranni di legno e gli specchi consumati non sarà più il palcoscenico principale del governo cittadino. Sarà come una vecchia carrozza declassata, utilizzata su qualche linea secondaria. La sostituirà una nuova sala, di fronte all'ufficio ragioneria, più ampia, con 70 posti a sedere, arredamenti moderni, attrezzature efficienti.

Gli ingressi saranno divisi, quello principale, piazza Vittorio Emanuele, per i politici, e quello su via Principessa Clotilde per il pubblico. La futura sala del consiglio sarà dotata di sala di registrazione e di un impianto per l'eliminazione del fumo. Il suo primo utilizzo è previsto per il 1982.

La **Società F.I.V. E. Bianchi** ricorda l'indimenticabile

Giuseppe De Grandi (Pinza d'oro Pinella)

come uomo, come sportivo e come dipendente dell'Azienda della quale fu il protagonista indiscusso e artefice del glorioso Reparto Corse.
— **Treviglio**, 16 luglio 1981.

Il **Gruppo Sportivo Bianchi-Piaggio** partecipa al dolore di tutti gli sportivi per la scomparsa del suo **PINELLA**, figura indimenticabile del ciclismo italiano, che tanto ha contribuito ai successi del Campionissimo Fausto e della Bianchi.
— **Treviglio**, 16 luglio 1981.

Gli amici ex corridori ciclisti ricordano il caro «PINELLA»:
Emilio Bozzi Spa
Catullo Cicoli
Antonio Covolo
Ottilio Covolo
Giovanni Desiderio
Carlo Frola
Giuseppe Gruglia
Giulio Gavigliolo
Gioachino Giacobino
Andrea Giacometti
Giuseppe Martano
Lino Massimello
Achille Roccati
Sergio Sinclinello
Giovanni Valetti.

Confortato dai sacramenti della fede di cui si è nutrito per tutta la vita è mancato all'affetto della famiglia

Cesare Alesso

anni 72

Ne dànno il doloroso annuncio la moglie **Maria Concetta Pautriero**, il figlio **Valerio** con la moglie **Maria Luisa**, il nipote **Franco** e consuocera **Maria Olivo**, il fratello **Andrea**, cognati, cognate, nipoti e parenti tutti. Funerali in Caramagna Piemonte sabato 18 corr. messa alle ore 16,30 in parrocchia. La salma partirà dall'ospedale Molinette sabato alle ore 15,30.
— **Caramagna**, 16 luglio 1981.

La famiglia **Gavosto** partecipa al dolore dei cugini Alesso.
— **Cuneo**, 16 luglio 1981.

Sono vicini i cugini **Margherita, Emilio, Carlo, Gigi, Gloria Peretti.**

Le famiglie: **Antonini, Bertaldo, Fellice, Perino** partecipano al dolore del carissimo amico Valerio.

Per sempre nel nostro cuore, improvvisamente ci ha lasciati

Mario Goggi

elettrotecnico orologiaio

Lo piangono la moglie **Maria Rossi**, le figlie **Liliana, Graziella**, i generi **Carlo, Enrico**, i nipoti **Paola, Laura, Cristina, Alessandro e Stefano**. I funerali a Sale (Al) oggi ore 15.
— **Savona**, 16 luglio 1981.

Piera Avonto si unisce al dolore della nuora Graziella.

E' mancato ai suoi cari

Francesco Meggi

pensionato Aia

anni 72

Lo piangono la moglie **Maria Vittone**, sorella, fratelli, cognati, nipoti. Funerali venerdì ore 16,30 via Telini.
— **Chivasso**, 16 luglio 1981.

L'**Associazione Pensionati Cassa Risparmio Torino** si associa al lutto della famiglia per la scomparsa del signor

Giovanni Tosco

— **Torino**, 19 luglio 1981.

Improvvisamente ci ha lasciati

Ezio Giusiano

d'anni 47

Angosciati lo piangono la moglie **Mercede Cubino** con **Eliana e Ugo**, la mamma, i fratelli, **Gianvittorio** con **Flavia** e **Gianluca, Piergiorgio**, suoceri, madrina, zie, cognate, cognato, nipoti, parenti tutti. I funerali avranno luogo in Corio oggi alle ore 17 partendo dall'abitazione. Non fiori ma opere di bene. La presente è partecipazione e ringraziamento.
— **Corio**, 17 luglio 1981.

Il **Consiglio**, la **Giunta**, il **Segretario**, i **Dipendenti comunali** e la **Popolazione** tutta partecipano al dolore dei familiari per l'improvvisa scomparsa del

geom. Ezio Giusiano

Sindaco del Comune di Corio

— **Corio**, 17 luglio 1981.

I **Compagni** di **leva** prendono parte al dolore per la scomparsa del caro **EZIO**.

Il tuo ricordo vivrà sempre in noi. Partecipano al dolore immenso di Mercede, Eliana, Ugo, per la prematura scomparsa del loro caro **EZIO**, gli amici **Frates Bibones**:
Bruno Brachet
Marilena Cecchetti
Domenico, Franca Boggio
Enzo, Margherita Brachet
Franco, Margherita Fassero
Francesco, Marisa Guglielmetto
Rinaldo, Domenica Giovannini
Bruno, Lia Picca Piccon
Lino, Matilde Vercoglio
Domenico, Fiamma Gili Viter
Pierantonio, Nella Vigo.

Partecipano al dolore immenso di Mercede, Eliana, Ugo gli amici:
Terasio Arborio
Giovanni De Ambrogio
Roberto Gritti
— **Santhià**, 17 luglio 1981.

La famiglia **Canaperia** partecipa al dolore dei familiari per la perdita dell'amico **EZIO**.

Mario Pioletti e famiglia addolorati piangono la perdita dell'amico **EZIO**.

Partecipnao al dolore gli amici:
Nino Canavera
Mariuccia Canavera
Nino Devietti
Enrico Macchiorlatti
Gianni Peracchione
Walter Azzarelli e famiglia
Ida, Pinuccio Arrigo
Famiglia **La Chimia**
Giacomo Rio Bermucchio e famiglia
Erminio Bottoli
Umberto Regaldo
Giuseppe Oneglio
Ada Crotto Gandino
Mary, Mario Audo
Livia, Pini Picca Garin
Maestro Audi e famiglia
Giovanna, Gigi Nepote Fus.

Partecipano al dolore gli amici:
Famiglia dott. **Eugenio Musso**
Dott. **Luciano Vallosio**
On. **Anna Maria Vietti**
Dott. **Eligio Alasonatti**
Alba Gentili.

La famiglia **Acelo** prende viva parte al dolore dei familiari per la perdita del loro **CARO**.

Marinella e Celestino Geninatti partecipano profondamente addolorati al grave lutto di Mercede, Eliana, Ugo.

Il dott. **Giorgio Cerva** e famiglia partecipano al lutto.

Germano, Mimì Martinetto con **Michela e Stefano**, partecipano al grande dolore che ha colpito Mercede, Eliana ed Ugo.

Antonio e **Wilma Coffo** si uniscono al dolore della famiglia.

Si associano al lutto:
Anna Berta
Gian Luigi Berta
Maria Antonietta Berta
Paolo Cairola
Giovanni Datta
Giuseppe Demetlais
Giuseppe Gaida
Francesco Ravicchio
Savino Suppo.

Partecipano al dolore della famiglia Giusiano per l'improvvisa e prematura scomparsa del caro **EZIO**, i colleghi:
geom. **Bruno Brachet Contol**
geom. **Antonio Cat Genova**
geom. cav. **Ermenegildo Genta**
geom. **Giacomo Picca Garino**
geom. **Pierangelo Reinerl**
con le rispettive famiglie.

I colleghi, geometri:
Michele Appino
Romualdo Barra
Luigi Berta
Mario Davitto
Giuseppe Mario Pich
Ermenegildo Spada
Giovanni Brunero
partecipano al dolore.

Il dott. **Gian Paolo Brizio** prende viva parte al dolore della famiglia.
— **Cirié**, 17 luglio 1981.

Gino Laforraca partecipa al dolore di Mercede, Eliana ed Ugo per la grave perdita.

Partecipa al dolore **Ezio Motin.**

La **Flexmer S.p.A.** esprime la sua profonda partecipazione al lutto per la scomparsa del sindaco

geom. Ezio Giusiano

— **Corio**, 17 luglio 1981.

La **Saisal O.M.C. S.p.A., Tiziano e Maestranze**, partecipa al dolore per la scomparsa dello stimatissimo sindaco

geom. Ezio Giusiano

ed esprime alla famiglia tutti i sensi di partecipazione.
— **Corio**, 17 luglio 1981.

Il **Gruppo Donatori Sangue di Corio** partecipa al grande dolore dei familiari per la prematura scomparsa del Socio Onorario Benemerito

geom. Ezio Giusiano

— **Corio**, 17 luglio 1981.

La **Democrazia Cristiana di Corio** partecipa al dolore della famiglia per la scomparsa di **EZIO.**

Sergio Geninatti-Togli, presidente della Comunità montana Valli di Lanzo, prende parte con profondo dolore al lutto della famiglia per l'improvvisa scomparsa del

geom. Ezio Giusiano

Sindaco di Corio
Presidente U.S.L. 37
Consigliere ed ex Presidente
della Comunità montana Valli di Lanzo

— **Ceres**, 17 luglio 1981.

Il **Vicepresidente**, la **Giunta**, il **Consiglio** ed il **Personale dipendente** della **Comunità Montana**, partecipano sentitamente al cordoglio della famiglia del

geom. Ezio Giusiano

— **Ceres**, 17 luglio 1981.

Sindaco, Amministrazione Comunale di **Ceres**, profondamente addolorati, partecipano al cordoglio per la scomparsa del

geom. Ezio Giusiano

Sindaco di Corio e
Presidente consiglio di gestione
della U.S.L. 37

— **Ceres**, 17 luglio 1981.

Sindaco ed **Amministrazione Comunale** di **Lanzo Torinese** partecipano con profondo dolore alla perdita del

geom. Ezio Giusiano

Sindaco di Corio

— **Lanzo**, 17 luglio 1981.

Sindaco ed **Amministrazione Comunale** di **Mezzenile** partecipano al vivo dolore per l'improvvisa scomparsa del

geom. Ezio Giusiano

Sindaco di Corio
e Presidente della U.S.L. 37

— **Mezzenile**, 17 luglio 1981.

Sindaco e **Amministrazione** di **Vaude** partecipano al cordoglio per la scomparsa del sindaco di Corio

geom. Ezio Giusiano

— **Vaude C.se**, 17 luglio 1981.

L'**Amministrazione Comunale** di **Pessinetto** partecipa al doloroso lutto della famiglia Giusiano.

Caterina e **Paolo Gervasi** e famiglia prendono viva parte al dolore di Mercede e famiglia per la scomparsa dell'amico **EZIO**.

La **Pro loco** di **Corio** partecipa al dolore della famiglia per la perdita del caro **EZIO.**

L'**Amministrazione Comunale** di **Rocca Canavese** partecipa unanime al dolore della famiglia Giusiano per l'immatura scomparsa dell'amico **EZIO**, sindaco di Corio.

L'**Amministrazione** ed i **Dipendenti** del **Comune** di **San Carlo**, partecipano al dolore per la scomparsa del sindaco di Corio

geom. Ezio Giusiano

— **San Carlo**, 17 luglio 1981.

La **Centralemta «Frates Bibones»** annuncia con dolorosa rimpianto l'improvviso decesso del

FRATELLO

geom. Ezio Giusiano

caro, affettuoso, leale, generoso e nobile amico di tutti noi e si unisce al dolore della famiglia.
— **Corio Canavese** (Torino), 15-7-1981.

Virginia, Lallo Carena e famiglia partecipano al dolore per la morte dell'amico **EZIO.**
— **Corio Canavese** (Torino), 15-7-1981.

Partecipano al lutto gli amici:
Luisa Tavazzani
Ignazio Costa-Medich
dott. **Aldo Giardino**
M. Cristina Semerano
Carla e Oreste Cassasa
Alma Savani

I **Dipendenti** dell'**Unità sanitaria locale n. 37** partecipano al dolore della famiglia per l'immatura scomparsa del

PRESIDENTE

geom. Ezio Giusiano

— **Lanzo**, 16 luglio 1981.

L'**Assemblea** ed il **Comitato di gestione** della **U.S.L. n. 37** annunciano con profonda commozione la morte del

PRESIDENTE

geom. Ezio Giusiano

e partecipano al dolore della famiglia
— **Lanzo**, 16 luglio 1981.

Tullio e **Raffaella Rapacciuolo** si associano al lutto.

Partecipano al grande dolore di Mercede, Eliana e Ugo per la scomparsa prematura del loro caro **EZIO** gli amici:
Giovanni Rosina Nepote Fus
Michele Maria Teresa Calli
Bruno Lucia Fassero
con rispettive famiglie.
— **Corio**, 16 luglio 1981.

Sindaco e **Amministrazione Comunale Vidi** partecipano vivamente al cordoglio per la prematura scomparsa dell'amico

Ezio Giusiano

— **Vidi**, 16 luglio 1981.

Tinlari e **Maestranze Ditta I.S.P.A. S.r.l.** si uniscono al dolore dei famigliari per l'immatura scomparsa del signor

Ezio Giusiano

— **Chieri**, 16 luglio 1981.

Sindaco, Giunta ed **Amministrazione tutta** della **Città** di **Cirié** partecipano al lutto per l'improvvisa scomparsa del

geom. Ezio Giusiano

sindaco di Corio
e presidente dell'Usl n. 37

— **Cirié**, 16 luglio 1981.

Presidente, Comitato di **Gestione** ed **Amministrazione tutta** della **U.s.l. n. 37** di **Cirié** partecipano al lutto della famiglia per la scomparsa del

geom. Ezio Giusiano

sindaco del Comune di Corio
e presidente dell'Usl n. 37

— **Cirié**, 16 luglio 1981.

Attilio, Jolanda Caresio e famiglia partecipano commossi al grande dolore di Mercede e bimbi per l'improvvisa scomparsa di **EZIO.**

Riccardo Sartoris nello sgomento per l'improvvisa perdita dell'amico di tante battaglie partecipa al dolore dei familiari di

Ezio Giusiano

— **Pessinetto**, 17 luglio 1981.

Partecipano i colleghi:
Mario Basso
Franco Brach Papa
Giacomo Ballesio
Mario Nizia
Elio Ossola

Piero Palumbo e famiglia partecipa al grave lutto.

Comune di Usseglio e **Popolazione**, **Ski Club**, **Pro Loco**, **Soccorso Alpino**, **Cacciatori di montagna**, **Protez soccorso** partecipano al dolore della famiglia

Ezio Giusiano

— **Usseglio**, 16 luglio 1981.

Giorgio Nepote e famiglia partecipano.

L'ing. **Adriano Gavassa** e famiglia prendono parte al dolore.

E' mancato all'affetto dei suoi cari

Pietro Prina

Con profondo dolore lo annunciano la moglie **Rosa**, i figli **Marisateresa** col marito **Odino**, **Sandro** con la moglie **Anna** e le piccole **Federica** e **Beatrice**, fratelli, cognate e parenti tutti. La benedizione della cara salma avverrà sabato 18/7 alle ore 8,30 presso l'ospedale civile di Pinerolo. Indi i funerali avranno luogo in Olcenengo alle ore 10,30.
— **Torino**, 16 luglio 1981.

La famiglia **Gilioli** si unisce al dolore della famiglia Prina per la scomparsa del caro **PAPA'**.

Vittoria e **Giacomo** sentitamente partecipano.

Giocatori e **Dirigenti Juventus Libertas Baseball** partecipano al dolore di Marisateresa e Odino Gilioli.

Rosanna e **Beppe Prone** sono fraternamente vicini a Marisateresa e Odino.

Cristianamente è mancata

Domenica Seglie

ved. Gastaldo

Ne dànno il doloroso annuncio a parenti e amici le affezionate nipoti **Dina** e **Franca**. I funerali avranno luogo oggi, 17 luglio alle ore 14,30 nella parrocchia S. Anna indi la cara salma proseguirà per il cimitero di Monteu Po ove verrà tumulata. Servizio autopullman. La presente è partecipazione e ringraziamento.
— **Torino**, 17 luglio 1981.

Marco, Ginetta, Uccio, Daniela e **Francesco** ricordano con affetto la zia **MECA.**

Vicini a Ilario per la scomparsa del padre

Antonio Di Vita

Franco Amerighi
Leonardo Bazzoni
Lidia Bocca
Marco Boccoli
Gaetano Distefano
Livio Levi
Angelo Molaio
Giovanna Montagna
Marisateresa Nata
José Orsini
Laura Pregno
Lido Revelli
Sergio Rosso
Piercarlo Sacchi
Francesco Sisi
Mariacristina Stura
Renata Tomasin
Luigi Zambramondo.
— **Torino**, 17 luglio 1981.

Si è spento il sorriso dolce di

Felicina Tocchi

ved. Massaglia

Adriana con **Pino** e **Dedi** con **Silvio** avranno sempre vivo il suo esempio di mite bontà. I funerali avranno luogo sabato 18 alle ore 8,45 presso la chiesa di S. Antonio Abate, piazza Stampalia 14. La salma proseguirà poi per il cimitero di Collegno.
— **Torino**, 16 luglio 1981.

Riccardo, Renata e **Massimo** abbracciano ancora una volta

nonna Felicita

loro confidente e maestra di vita.
— **Torino**, 16 luglio 1981.

Prendono affettuosamente parte al dolore dei loro cari: famiglia **Audisio**, famiglia **Micelotti.**

Cristianamente è mancata

Arcangela Spinoglio

anni 83

Lo annunciano con dolore la sorella **Gina** ved. **Bianchetti**, **Maria** col marito **Giuseppe Morello**, i nipoti: **Giovanni Bianchetti** con la moglie **Maria Pia** e figlia **Stefania**, **Luciana Bianchetti** col marito **Walter** e figli **Davide** e **Laura**, **Giorgio Morello** con la moglie **Graziella** e figlia **Sara**. Un particolare ringraziamento alla reverende suore della Casa riposo Gagliardi (Ceres) per l'amorevole assistenza. Funerali sabato 18 corr. ore 8,45 parrocchia S. Giuseppe Lavoratore (Rebaudengo), corso Vercelli 206, la cara salma proseguirà per Nichelino. Servizio autopullman con ritorno. Non fiori ma opere di bene. La presente è partecipazione e ringraziamento.
— **Torino**, 16 luglio 1981.

Improvvisamente è mancata all'affetto dei suoi cari

Carolina Piovano

ved. Gallina (zia Lina)

Angosciati lo annunciano: i nipoti con rispettive famiglie, cognato e parenti tutti. I funerali oggi venerdì alle ore 14,30 nella parrocchia «Santa Margherita», indi la salma proseguirà per Pecetto. La presente è partecipazione e ringraziamento.
— **Torino**, 17 luglio 1981.

Gigliola e **Luigi Murru** si associano al grande dolore della famiglia per la perdita del congiunto

dott. Renzo Casalegno

— **Pinerolo**, 16 luglio 1981.

La **Presidenza**, il **Consiglio di Amministrazione**, il **Collegio Sindacale** ed il **Personale** della **Cir Spa** partecipano al lutto che ha colpito il dott. Alfredo Rossi per la scomparsa del padre

Ing. Baldassarre Rossi

— **Torino**, 16 luglio 1981.

Ottavio Frisoni, amministratore delegato della **Cir Spa**, partecipa al dolore del proprio collaboratore dott. Alfredo Rossi per la scomparsa del padre

Ing. Baldassarre Rossi

— **Torino**, 16 luglio 1981.

La **Presidenza**, il **Consiglio di Amministrazione**, il **Collegio Sindacale** ed i **Dipendenti** della **Temsa Spa** partecipano al lutto che ha colpito il dr. Alfredo Rossi per la scomparsa del padre

Ing. Baldassarre Rossi

— **Torino**, 16 luglio 1981.

Impiegati e **Maestranze** della **Cortan Spa** partecipano al grave lutto che ha colpito il dott. Alfredo Rossi per la morte del padre signor

Baldassarre Rossi

— **Torino**, 16 luglio 1981.

Partecipano al dolore del dott. Alfredo Rossi per la perdita del padre

Baldassarre Rossi

I dirigenti della **Cortan Spa**:
Piero Amaldi
Emanuele Bosio
Carlo Bruno
Enrico Cerina
Giacomo Damiano
Giorgio Mandevani
Ugo Pelle
Giorgio Poletto
Alberto Saccomanghi.
— **Torino**, 16 luglio 1981.

Partecipano al dolore del dott. Alfredo Rossi per la scomparsa del papà

Ing. Baldassarre Rossi

i colleghi:
Ugo Ardizzone
Umberto Bergia
Aldo Calvi
Daniele Daniell
Pierangelo Ferraro
Alessandro Gai
Sergio Valabrega.
— **Torino**, 16 luglio 1981.

Partecipano al dolore del dott. Alfredo Rossi per la scomparsa del papà

Ing. Baldassarre Rossi

Francesco Blandamura
Guido Borsetti
Alberto Brussaco
Gisella Cernino
Laura Cavallari
Carla Ceppi
Nicla Giordanino
Angelo Goldaniga
Erminia Guido
Roberto Maffioli
Vilma Michela
Bruno Negriolo
Franco Preglia
Salvatore Ragnarda
Marino Rolland
Bruno Savio
Franco Spegler
Caterina Thovo
Enzo Vicario.
— **Torino**, 16 luglio 1981.

Oscar e **Carla Durigon** partecipano al lutto della famiglia Rossi per la scomparsa del'

Ing. Baldassarre Rossi

— **Torino**, 16 luglio 1981.

La famiglia **Nicora** partecipa al dolore del dott. Alfredo Rossi per la scomparsa del papà

Ing. Baldassarre Rossi

— **Torino**, 16 luglio 1981.

Claudio e **Rosanna Boero** partecipano al dolore del dott. Alfredo Rossi per la perdita del **PADRE**.

Livio e **Franca Dalasasso** partecipano al dolore del dott. Alfredo Rossi per la scomparsa del **PAPA'**.

La **Ceopera** & **Lybrand** partecipa al lutto del dott. Alfredo Rossi per la scomparsa del padre

Ing. Baldassarre Rossi

— **Torino**, 17 luglio 1981.

Giuseppe e **Anna Nisbi** con affetto partecipano al dolore di Alfredo e Carlina.

La Società I.P.R.A. Direzione Generale, Dirigenti, Impiegati e Maestranze degli stabilimenti di Pianezza, Torino, S. Giorgio C.se partecipano sentitamente al dolore della signora Angela Garino per la scomparsa del marito signor

Ezio Varesio

— **Pianezza**, 17 luglio 1981.

Rag. **Ettore Pastoso** e colleghe d'ufficio:
M. Rosa Mautrino
Daniela Morello
Elena Tassadri
Carla Vaghi
Luisella Vera
partecipano sentitamente al lutto della signora Angela Garino.

La Juventus Spa — Direzione e Personale — partecipa al dolore della famiglia per la prematura scomparsa del sig.

Ezio Varesio

di cui ricorda l'esemplare collaborazione in tanti anni di attività.
— **Torino**, 16 luglio 1981.

E' mancato all'affetto dei suoi cari

Giulio Graziano

Ne dànno annuncio, a funerali avvenuti, la moglie **Maria Cassino**, i figli **Piero, Anna, Laura, Ada e Carla**, la nuora **Miss Alberta**, i generi **Bartolo Bertinetti, Emilio Martinelli, Giorgio Salvioni, Marco Veronese Mercalai**, nipoti e parenti tutti.
— **Alba**, 17 luglio 1981.

E' mancato all'affetto dei suoi cari

Carlo Brosio

Lo piangono: moglie, figlia, genero, fratello, parenti tutti. I funerali avranno luogo sabato 18 alle ore 10,15 nella parrocchia di Gesù Nazareno.
— **Torino**, 17 luglio 1981.

Le famiglie **Pacetto** e **Gallina** partecipano al dolore di Laura e Germana per la perdita del loro caro papà

Ugo Ciastellardo

— **Torino**, 17 luglio 1981.

I nipoti **Rosanna, Ugo** e famiglie ricordano lo zio

Ugo Ciastellardo

— **Torino**, 17 luglio 1981.

Gli amici **Arturo** e **Vanda, Mario** e **Mariuccia, Peppino** e **Lalla** partecipano al dolore di Germana e Laura per la perdita del papà

comm. Ugo Ciastellardo

— **Torino**, 17 luglio 1981.

La **Soc. Arpa Industriale, Soci, Amministratori** e **Collaboratori** partecipano commossi al dolore della famiglia per la scomparsa del

comm. Ugo Ciastellardo

per lunghi anni sindaco della società.
— **Torino**, 17 luglio 1981.

Mercedes, Ettore Aridano con **Sergio, Grazia, Marisa** e rispettive famiglie partecipano con profondo dolore alla perdita dell'amico di sempre

comm. Ugo Ciastellardo

— **Torino**, 17 luglio 1981.

Famiglie **Rossi** e **Sciolla** partecipano al dolore della famiglia per la scomparsa del caro amico

comm. Ugo Ciastellardo

— **Torino**, 17 luglio 1981.

Le **Maestranze ditta Muller** partecipano al dolore della signora Germana Ciastellardo Corradini per la dipartita del **PAPA'**.

Zia **Iucci** con **Roberto, Donatella, Fernuccio** e **Luisa**, si uniscono affettuosamente al dolore di Germana, Laura e famiglie per la perdita del caro **PAPA'**.

Enrico Magnavi e **Margherita Ajmo** partecipano al lutto.

Giorgio e **Luciana Carello** e figli partecipano al dolore di Laura e famiglia.

La famiglia **Feliciano** si unisce al dolore di Laura e famiglia per la perdita del papà

comm. Ugo Ciastellardo

— **Torino**, 17 luglio 1981.

E' mancata all'affetto dei suoi cari la

prof. dott. Anita Tarone

ved. Richiardi

Per volontà dell'estinta, addolorati lo annunciano, a funerali avvenuti, le figlie **Paola** e **Anna** col marito **Federico Peiretti** e parenti tutti. La presente è partecipazione e ringraziamento.
— **Torino**, 17 luglio 1981.

Condomini, inquilini e **Amministratore** dello stabile di **corso Sebastopoli 286, via Lesegno 78** si uniscono al dolore della famiglia Cucinotta per la scomparsa della mamma

Maria Ciulla

— **Torino**, 13 luglio 1981.

Il **Direttore**, gli **Aiuti**, gli **Assistenti**, il **Personale paramedico** dell'**Istituto di Neurochirurgia dell'Università di Torino** partecipano al grave lutto del dott. Sergio Zeme per la scomparsa del padre

Marcello Zeme

— **Torino**, 17 luglio 1981.

RINGRAZIAMENTI

Le famiglie **Deadiani Coppa** profondamente commosse per la dimostrazione di stima e affetto tributate al carissimo **MARIO** rinnovano il loro sentito ringraziamento a quanti hanno preso parte al grande dolore.
— **Torino**, 16 luglio 1981.

La moglie e i figli di

Vittorio Carena

ringraziano tutti coloro che hanno partecipato al loro grande dolore. Rivolgono un grazie sincero ai medici curanti dott. Giuseppe Peiretti e dott. Aldo Calvo ed a tutto il personale della clinica «Villa Augusta» per la lunga affettuosa assistenza.
— **Cambiano**, 16 luglio 1981.

ANNIVERSARI

17/7/1980 17/7/1981
Da un anno

Primitiva Buscatti Rittà

riposa nella pace del Signore; i suoi cari la ricordano con immutato affetto e profondo rimpianto.
— **Monteu Roero**, 17 luglio 1981.

Nel primo anniversario della tragica scomparsa di

Rodolfo Capponi

il figlio **Claudio**, la moglie e i famigliari lo ricordano con rimpianto. S. Messa domenica 19 ore 11 nella chiesa di Somano (Cn), lunedì 20 ore 9 chiesa del cimitero Armea. Si ringrazia sentitamente quanti vorranno intervenire.
— **Imperia**, 16 luglio 1981.

15 Tamuz 5738 15 Tamuz 5741

Jo Cohen

Il tuo ricordo è vivo, come il dolore di non averti più con noi. **Mariuccia, Paty** e **Gaby**. Funzione religiosa domenica 19 ore 10 al Cimitero Generale, 2° Rep. Israelitico e ore 10 al Tempio Israelitico.

1980 1981
Da un anno

Paolo Bruna

vive nel cuore dei suoi cari che lo ricordano a quanti gli vollero bene e lo stimarono.
— **Acqui Terme**, 17 luglio 1981.

17-7-1976 17-7-1981

Odillo Rossati

Mamma e papà lo ricordano con immutato amore e infinito rimpianto. S. Messa ore 10,30.
— **Boscomaro**, 19 luglio 1981.

Viaggio-inchiesta nello sport del Piemonte

Susa, lo sci non basta

DAL NOSTRO INVIATO

SUSA — Se non è equiparabile alle altre città esaminate nella nostra inchiesta in termini di popolazione (poco più di 7 mila abitanti contro la media delle altre che si aggira intorno ai 30-40 mila), Susa merita di essere presa in considerazione per la sproporzione fra i problemi che le si riversano addosso in quanto capoluogo dell'omonima vallata e la scarsità di mezzi che ha a disposizione per cercare di risolverli.

La diffusa convinzione che vuole i giovani segusini come altrettanti montanari perfettamente soddisfatti della possibilità di raggiungere in pochi minuti i campi di neve del Frais o di Sauze d'Oulx, mostra sempre più la corda: a Susa si vogliono fare «tutti gli sport», dall'immancabile calcio alla pallavolo al basket al ciclismo. «C'è molto fermento», dice l'assessore allo sport Montabone, una gran voglia di fare. A tanta buona volontà, però, fa riscontro una carenza di strutture che ha addirittura dell'anacronistico: squadre di calcio che fanno i turni per allenarsi su un unico campo, due sole palestre contese fra decine di pretendenti. E, vaso di coccio fra vasi di ferro, un'amministrazione comunale costretta a fare i salti mortali stretta com'è fra un bilancio storicamente povero come quello di tutte o quasi le zone di montagna e una popolazione sempre più affamata di servizi.

Una situazione che non rende certamente agevole la situazione dei tanti complessi problemi di una Comunità montana come quella che gravita su Susa: problemi di sottosviluppo, di emarginazione, di mancanza di tutto. Perché Val di Susa non è solo Sestriere, Bardonecchia e Sauze d'Oulx, è anche — anzi è soprattutto — decine di piccole frazioni senza altre fonti di guadagno che una miserissima agricoltura. Frazioni spesso isolate dove skilift e boom dello sci non sono arrivati neppure di striscio.

Giorgio Destefanis

Scompaiono dalle vallate anche gli ultimi maestri

SESTRIERE — Parlare di sport in val di Susa fa immediatamente pensare allo sci, ma purtroppo da qualche tempo il legame fra i giovani valligiani e lo sport della neve si va facendo sempre più labile. Sia visto come pura attività ricreativa, che come impegno agonistico, che come possibilità professionale. Siamo di fronte ad un momento di involuzione dello sci e di tutte le attività ad esso collegate che è forse la logica conseguenza del boom provocato dai trionfi della cosiddetta «Valanga azzurra». Questo non significa che ci sia meno gente che va a sciare, ma semplicemente che problemi fino a ieri coperti dall'onda dell'euforia stanno emergendo in tutta la loro complessità e serietà.

In val di Susa, ad esempio, sono praticamente assenti nuove leve di corridori che prendano il posto che ben presto Gros e De Chiesa saranno costretti a lasciare libero. E mancano anche i maestri di sci, quei maestri che sono una figura quasi emblematica della montagna e che per tanti anni hanno rappresentato una delle professioni più ambite — o almeno così si pensava — dai giovani locali. **«I tempi sono cambiati** — spiega Bruno Piazzalunga, ex campione italiano di slalom gigante, undicesimo alle Olimpiadi di Grenoble (quelle di Killy, per capirci), attuale allenatore dello sci club Sestriere, nativo di Chiomonte —. **Una volta fare il maestro o il corridore erano gli unici sbocchi possibili per un giovane valligiano, adesso ci sono molte più possibilità, per fortuna. Allora per andare a scuola bisognava prendere il pullman o il treno, adesso le scuole ci sono dappertutto e dove mancano arriva lo scuolabus. Quando si finisce di studiare si scopre che ci sono molti altri mestieri da fare meno faticosi e più remunerativi che non il maestro di sci».**

Ma quanto guadagna un maestro di sci? **«Chi lavora solo nei mesi invernali porta a casa mediamente 6-7 milioni all'anno, se ha una buona clientela** — spiega Piazzalunga —. **Altri non arrivano neppure a 6. C'è poi la possibilità di guadagnare altri 3 milioni (più il mantenimento) se si va da giugno a ottobre in qualche scuola di sci estivo su ghiacciaio. Tutto questo senza mutua né contributi: se li vogliamo dobbiamo pagarceli noi. Non dimentichiamo, poi, che se ci si fa male non si lavora e allora non si porta a casa nemmeno una lira. Avere un secondo mestiere, almeno per l'estate, diventa indispensabile. Anche perché i posti disponibili nelle scuole di sci estivo sono molto meno numerosi di quelli invernali».**

Un quadro certamente non incoraggiante. Se uno è forte, però, pensa lo sprovveduto cittadino, può sempre sfondare nell'agonismo e allora di soddisfazioni ne ha da vendere: sia morali che economiche. **«E' ancora peggio che fare il maestro** — scoraggia Piazzalunga —. **Ormai, se si vuole riuscire, ci si deve dedicare allo sci a tempo pieno, fin da ragazzini. Praticamente alla fine delle scuole medie si deve decidere se sciare o continuare a studiare: fare le due cose insieme ormai non è più possibile. Noi stessi, come padri di famiglia** (Piazzalunga ha due splendide bambine, Federica e Lalla, rispettivamente di 11 e 9 anni), **non ce la sentiamo, salvo casi eccezionali, di consigliare a un ragazzo di smettere di studiare per continuare a sciare e basta. Anche perché la vita del corridore è talmente impegnativa e piena di sacrifici che non so proprio se ne vale la pena, visto che, se non si arriva ai massimi livelli, i vantaggi che porta son ben pochi».**

Due soltanto le palestre gli allenamenti a turno

SUSA — *Renato Montabone, oltre che allo Sport, è anche assessore al Turismo, alla Cultura, allo Spettacolo e ai Problemi della gioventù. Se poi si aggiunge che di mestiere fa il professore di ginnastica, risulta evidente come sia la persona più qualificata per parlare dei problemi dello sport a Susa.* «Che sono problemi di impianti, ma anche di mentalità — *precisa* — di cultura, di atteggiamento politico nei confronti dello sport. Gli abitanti della zona sentono l'esigenza di praticare sport, come dimostra la grande quantità di società sportive che sono sorte, ma non ci sono strutture sufficienti. Soprattutto per gli sport da palestra come basket e pallavolo che stanno prendendo particolarmente piede».

In tutta Susa, infatti, ci sono due palestre di cui solo una di dimensioni adeguate per la pratica di pallacanestro e volley. Anche questa, però, priva di tribune. I praticanti dei due sport sono costretti a turni rigidissimi per potersi allenare. «Da settembre, fortunatamente, sarà utilizzabile l'impianto nuovo dell'Istituto tecnico provinciale — *dice l'assessore Montabone* — che è anche dotato di tribune. Questo presenta un duplice vantaggio: fornire una palestra utilizzabile anche per mini-basket e mini-volley e, ancora più importante, consentire al pubblico di assistere alle partite creando così un nuovo interesse.

Se quello della palestra è un problema grosso, ma in via di almeno parziale soluzione, ce ne sono altri altrettanto gravi e che non accennano a risolversi. «Quello del campo di calcio, ad esempio, della piscina, della pista di atletica, del tennis — *si accalora Montabone* —. Abbiamo una squadra, l'Unione Sportiva Susa, che fa la prima categoria, un'altra, la Manifattura Susa, che ha vinto la terza categoria: tutte e due, più le rispettive squadre giovanili, sono costrette a giocare nello stesso campo, facendo i turni o allenandosi insieme. Di piscina non ce n'è neppure una pubblica in tutta la valle: se ne potrebbe creare una comprensoriale qui da noi, magari gestita in consorzio fra i vari Comuni o fra le due Comunità dell'Alta e della Bassa Valle di Susa. In questo modo sarebbero anche più facilmente sopportabili i costi di gestione che sono ancora più alti di quelli di costruzione».

Altrettanto critiche sono le condizioni di altri sport come l'atletica e il tennis: atletica, per adesso, significa solo corse per prati e boschi; per il tennis c'è un unico campo all'aperto e solo dal prossimo inverno, forse, entrerà in funzione un «pallone» a Mompantero.

Ci si chiederà come mai non si sia ancora parlato di sci, visto che il solo nome della Valle di Susa fa immediatamente pensare a grandi campi di neve e a stazioni sciistiche fra le più rinomate d'Italia. «E' evidente che gli sciatori sono molti — *spiega Montabone* — ma non credo che lo sci sia lo sport più praticato. Solo da pochi anni si è creata una certa organizzazione in questo senso. C'è la Libertas che cura la parte promozionale e organizza anche corsi di mezza giornata per i bambini al Frais e a Sansicario, poi c'è lo Sci Club Susa che si occupa della parte più prevalentemente agonistica».

estate con

ACI

AUTOMOBILE CLUB TORINO

vacanze felici
viaggi sicuri

Associati *

* OMAGGI A CHI PRESENTA UN NUOVO SOCIO

Polemiche in Inghilterra dopo la squalifica della Lotus 88

De Angelis contro Chapman «E' solo un uomo spietato»

DAL NOSTRO INVIATO

SILVERSTONE — La Renault tenta il suo rilancio mondiale. Dopo il successo a Digione, la Casa francese spera di conquistare un'altra vittoria sulla pista inglese. Un primo posto di Prost o anche un piazzamento potrebbe consentire alla scuderia transalpina di avvicinare il leader della classifica mondiale Reutemann. La gara però non vive solo di questi fatti. C'è una Ferrari che tenta disperatamente di risalire la china (il team di Maranello è in crisi), c'è un Piquet che spera a sua volta di raggiungere il rivale sudamericano e un Jones che, dopo essere stato un grande protagonista su questa pista, spera di ripetere le imprese del passato.

Ma i fatti extra sportivi hanno dominato la prima giornata di prove. La squalifica definitiva della Lotus 88 ha portato ancora una volta alla ribalta i problemi che travagliano la Formula 1. Per colpa della stessa Lotus, nell'occhio del ciclone è finito anche il pilota italiano Elio De Angelis. Malgrado il giovane romano sia stato uno dei migliori della stagione (ha conquistato 5 volte dei punti) si trova ora in condizioni disagiate e non riesce a percorrere quella strada che meriterebbe.

Di chi è la colpa? Certamente Colin Chapman ha delle responsabilità nei confronti del suo pilota. La testardaggine del costruttore inglese che ha puntato tutto sul modello 88, fuorilegge, ha creato di sicuro dei grossi problemi a De Angelis. Ma il driver italiano non si fa troppi crucci. Anzi analizza con estrema cautela la situazione.

«*In squadra* — dice Elio — *ci sono degli attriti. Anche io non sempre vado d'accordo con Chapman. Non riesco a capire perché insista tanto su questa vettura quando se avessimo sviluppato la 87 come si doveva ora saremmo probabilmente al vertice. Questa macchina non va assolutamente: è difficile da tenere in strada e soprattutto in alcuni punti, nelle staccate e in ripresa, è assolutamente inferiore alle altre*».

Colin Chapman, di nuovo nell'occhio del ciclone

— Come sono i tuoi rapporti con il «patron» della Lotus?

«*Per il momento tranquilli. Ma non approvo tutto il suo operato. E' un uomo spietato, che non ha nessun riguardo per i piloti. Per lui sono solo degli impiegati. Anzi, a seconda della situazione, si appoggia a uno o all'altro. Se nei primi turni di prove sono io ad andare più forte ho tutte le attenzioni, se è il mio compagno Mansell io vengo dimenticato. E' un'altalena che alla lunga logora i nervi, che ti fa capire che potresti essere messo da parte da un momento all'altro*».

Condividi la sua politica per quanto riguarda i rapporti con le autorità sportive?

«*Non posso dare tutti i torti a Chapman. La Federazione si è lasciata sopraffare da alcune squadre. Hanno dato troppi vantaggi a chi aveva il motore turbo. E' vero che anche la Lotus potrebbe permettersi in un futuro di avere un propulsore sovralimentato, magari della Toyota, ma non è questo il problema. La Formula 1 è fatta soprattutto dalle piccole squadre. Le grandi Case, tranne la Ferrari, oggi ci sono, domani no. Chi rimane sempre sono le squadrette che fanno dei sacrifici per andare avanti. Se il motore turbo, come sta dimostrando proprio in questi giorni, ha dei grossi vantaggi, non tutti potranno permettersi di costruirne uno o comunque di comprarne dai costruttori. E questo potrebbe essere la fine di tutto*».

— Cosa pensi che succederà in futuro?

«*Mi auguro che la situazione venga chiarita definitivamente. La Fisa dovrebbe porre maggiore attenzione a tutti i problemi del nostro sport. Non decidere delle cose solo perché tira un certo vento. Per quanto mi riguarda io mi auguro di poter terminare bene la stagione. Poi vedremo*».

— Rimarrai alla Lotus anche il prossimo anno?

«*Chapman ha un'opzione nei miei confronti. Ma non so se la sfrutterà. Io vorrei soltanto guidare tranquillamente, avere tutte le possibilità che hanno altri piloti. Mi basterebbe questo e un po' di tranquillità*».

Elio De Angelis tra l'altro ha rischiato anche di finire in galera in Inghilterra. Doveva pagare una multa di 67.000 dollari per una causa intentata dalla Shadow quando ha lasciato questa scuderia per la Lotus. Per fortuna Chapman ha pagato.

«*Io non volevo venire a Silverstone se non avevo le prove che la somma era stata versata. Poche ore prima di partire ha avuto la conferma via telex che tutto era stato messo a posto. Adesso, visto che la 88 è stata definitivamente messa fuori causa, spero che potremo procedere più tranquillamente. La 87 non è una macchina da buttare, anzi, abbiamo ottenuto dei buoni risultati e potremo ottenerne di migliori. Speriamo nelle prove odierne, sia io che Mansell di arrivare almeno nei primi dieci. Sarebbe già una grossa soddisfazione dopo le polemiche di questi giorni. Comunque, per finire, voglio dire che Chapman non è uno stupido. Se ha fatto tutto ciò che ha fatto in questi giorni ci sarà pure un motivo. Soltanto che lo scopriremo forse troppo tardi*».

Cristiano Chiavegato

«Azzurrino» punito da padre all'antica

Poco studio niente bocce

Anche se i tempi sono cambiati, può capitare che qualche genitore usi il pugno di ferro nei confronti del figlio — molto bravo a giocare a bocce, ma non altrettanto a scuola — e non gli permetta di partecipare a una competizione internazionale per la quale già era stato convocato.

E' il caso del pinerolese Carlo Pastre, 18 anni, giocatore del Veloce Club, che avrebbe dovuto partecipare al «2° Gran Premio Giovani», in programma da venerdì a domenica a Raunheim (località vicino a Francoforte sul Reno), e che invece — causa la bocciatura a scuola — se ne dovrà restare a casa.

Al suo posto andrà Piero Amerio, della Sisport Fiat di Torino, che in quindici giorni s'è conquistato due titoli nazionali: quello individuale e quello a coppie, con Genova. Il torinese non avrebbe partecipato a Raunheim perché era già stato incluso nella lista degli «azzurrini» per il torneo mondiale giovanile di fine mese a Lubiana. Gli altri due giovani sono l'astigiano Baltatore e il chiavarese Balbosco.

Con l'Italia, testa di serie insieme alla Germania, al torneo di Raunheim parteciperanno: Belgio, Francia, Jugoslavia, Lussemburgo, Principato di Monaco e Svizzera. g. tol.

Tra i pulcini c'è il campione? (Oggi Lancia, domani Juve)

La squadra-rivelazione nel campionato pulcini appena concluso è quella del gruppo sportivo Lancia, che ha vinto il proprio girone addirittura davanti al Torino. Pur con la maglia del Lancia questi bambini sono «moralmente» juventini, visto che dalla scorsa stagione il club bianconero ha affidato il proprio Nagc (che ora si chiama CAS) alla società di piazza Robilant. Supervisore del settore giovanile Lancia è una vecchia conoscenza degli sportivi torinesi, Mario Pedrale

ECONOMICI

La tariffa è di L. 1550 la riga. **Rubrica 6:** operai/impiegati L. 900, tecnici L. 1050, dirigenti L. 1350. **Rubrica 9 a 11** (domande) L. 900. Avvisi urgenti data fissa o neretti: il doppio. Neretti urgenti, data fissa o urgentissimi il triplo.

ANNUNCI ECONOMICI VIA FILO
Gli annunci economici per **La Stampa e Stampa Sera** possono essere ordinati a mezzo telefono al seguente numero **650.2185** (3 linee con ricerca automatica).
Il relativo pagamento dovrà essere effettuato presso qualsiasi Filiale dell'Istituto Bancario San Paolo di Torino o della Cassa di Risparmio di Torino secondo le modalità che verranno fornite.

In tema di offerte di impiego o lavoro, l'editore ricorda che la legge 9.12.1977 n° 903 vieta discriminazioni sul sesso e l'inserzionista è impegnato a rispettare tale legge.

2 Affari e capitali

A.A. FINCOTEX concede subito prestiti fiduciari per le
VACANZE
(costo tasso bancario più 10%) e
MUTUI IPOTECARI
costo 7-12% con rimborso mensile per restauro o acquisto alloggi. Corso Francia 15, telefoni 760.203 - 779.626.

A.A. IPIFIM
a tassi concorrenziali con rimborso a rate mensili concordabili concediamo in 24 ore finanziamenti sulla fiducia e risolviamo qualsiasi vostro problema finanziario
IPIFIM s.r.l.
corso Vittorio Emanuele 40, tel. 515.221 - 517.005 inoltre mutui ipotecari su alloggi ville e terreni a rate costanti e interessi bancari.

A. ASSOCIANTI prestiti finanziari finanziamo subito chiunque ovunque residente. Aperto anche al sabato. Tel. 011 650.3981.

ATTENZIONE: finanziamenti rapidi fiduciari e ipotecari a tutti. Riservatezza. Via S. Teresa 23, telefono 539.026.

CONCEDIAMO con rapidità e serietà prestiti ad ogni categoria. Orario continuato. Finanziaria Commerciale, corso Galileo Ferraris 146, tel. 594.718.

PRIVATAMENTE ed in poche ore prestiti a tutti senza garanzie o ipotecari. Volendo visite a domicilio. Tel. 596.212.

3 Aziende, negozi

A: ABAMEC 638.038 - 679.654 cessione riserva negozi ed aziende. Visite in loco per valutazioni commerciali senza spese.

A. SALVOLDI vende o affitta avviatissimo bar ristorante centro Chivasso arredamento nuovo buon affare. Tel. 650.2196.

ABAMEC 638.038 bar superalcolici con alloggio 2 cintura Torino, 250 mila incasso giornaliero, pluriennale conduzione medesimo proprietario, cede 54 milioni.

ADIACENTE piazza Rivoli alimentari frutta verdura tab. I VI, XIV XII cedesi con muri o sola licenza da trasferire altro locale. Fiduciaria Immobiliare 556.956.

AFFARE bar superalcolico con chiusura serale arredamento nuovo vendesi per ritiro commercio. Tel. 380.810.

AFFITTO licenza ambulante province To - Al - Cn - At - Sv merceria chincaglieria filati abbigliamento maglieria intima accessori. Telefonare 011.556.307.

ALIMENTARI salumeria con alloggio zona Monginevro buon giro d'affari vendesi per ritiro commercio. Tel. 380.810.

ALIMENTARI zona Vanchiglia con retro buon reddito 17 anni attività per salute urge cedere L. 9 milioni 500 mila. Tel. 580.955.

AMIE' J. & CO. centrale avviatissima licenza tintoria forti incassi lire 17 milioni 200 mila dilazionabili. Tel. 548.585.

AMIE' J. & CO. via Passo Buole licenza ingrosso bibite alcoolici superalcoolici con attrezzature lire 26 milioni 400 mila dilazionabili. Tel. 548.585.

BAR super con alloggio 10 camere uso pensione incasso 300 mila giornaliere vendiamo 80 milioni anticipo 30 milioni. Tel. 519.879.

BAR super pizzeria ristorante incasso 1 milione 500 mila giornaliere, centralissimo, alloggio modernissimo cedo dilazionando o cambio con alloggio. Telefonare 537.213 - 517.280.

BAR super zona centrale incasso medio giornaliero 300 mila adatto famiglia 3 persone cedo per ragioni di salute richiesta adeguata Di Salvatore 581.694.

BAR superalcoolico adiacenze corso G. Cesare ottimo reddito incrementabile facilitazioni. Pistone, tel. 500.012.

BAR superalcoolico adiacenze corso Traiano ottimo arredamento oltre 200 mila giornaliere incrementabili chiusura serale e festivi facilitazioni. Pistone, tel. 500.012.

CARIGNANO cedo causa salute grande negozio alimentare tabella I - VI - XIV con alloggio incasso medio mensile 12 milioni fortuna assicurata. Tel. 740.489.

CEDE in Moncalieri agenzia immobiliare compresi muri e arredamento. Tel. 605.4220.

CEDO zona Borgo Po precollina avviata cartolibreria giocattoli licenze XI XIII XIV, ottimo giro affari. Tel. 512.870.

CEDO zona centralissima 35 mq di locali con retro lavorazione artigiana in pelle ottima occasione. Telefonare 512.870.

CEDO zona S. Rita su corso rivendita pane e generi alimentari con annesso alloggio, ottimo affare. Telefonare 512.870.

COLORIFICIO via Nizza tratto commerciale stupendo con 10 anni attività 3 tabelle cedesi L. 18 milioni. Tel. 580.955.

DI SALVATORE corso Turati 13 cede Genova Principe posizione panoramica vista mare pensione avviamento 40ennale adatto nucleo familiare serietà.

DI SALVATORE corso Turati 13 cede Genova centro storico bar trattoria tavola fredda biliardi giochi cucina attrezzata avviatissima incrementabile adatto insediamenti adatta nucleo familiare.

DI SALVATORE corso Turati 13 cede Sampierdarena avviatissimo ristorante bar self service con veranda arredamenti attrezzature nuove 800 mila incrementabili.

DI SALVATORE corso Turati 13 cede merceria tabelle 9 - 10 - 14 zona Massaua equa richiesta cedo per motivi salute.

DI SALVATORE corso Turati 13 cede bar super cremeria gelateria attrezzatura completa incasso mese 5 milioni incrementabili zona passaggio città Canavese.

DI SALVATORE corso Turati 13 cede Genova centro gastronomia rosticceria avviatissima birra alcolici clientela signorile zona uffici area professionali affare incrementabile nucleo 4-6 persone.

DI SALVATORE corso Turati 13 cede bar pasticceria rinomata produzione propria eleganti locali mq 100 laboratorio attrezzatura completa moderna clientela internazionale Val Pellice.

DI SALVATORE corso Turati 13 cede Genova centro rinomata pasticceria confetteria avviatissima laboratorio ampio.

DI SALVATORE corso Turati 13 cede Rapallo centro gastronomia salumeria formaggi tutte licenze interni market nuovo attrezzato banchi frigo funzionale servizio domicilio ottimo reddito incrementabile adatto nucleo famigliare.

DI SALVATORE 581.694 cede in prima cintura Torino ricambi accessori auto giro annuo oltre 350 milioni richiesta 85 milioni trattabili.

DI SALVATORE C.so 581.694 cede in Liguria affermata azienda commercio calzature vasta clientela si esaminano possibilità associazione documentando elevati utili.

EUROCESSIONI tel. 0184/72.672 cede in Firenze via di larga internazionale negozio 150 mq. attualmente con attività di parrucchiera per signora. Sicuro investimento, reddito garantito, dilazioni.

EUROCESSIONI tel. 0184 72.672 cede in Firenze piccola azienda di scatolificio in cartone. Attività ultratrentennale facile conduzione, possibilità sviluppo, ottimo reddito utili dimostrabili richiesta 200 milioni trattabili, rateiamo.

EUROCESSIONI tel. 0184/72.672 cede in capoluogo toscano industria chimica prodotti largo consumo tutto territorio nazionale. Esclusiviste di altri importanti prodotti, vasta selezionata clientela, sicuro investimento, utili dimostrabili, richiesta interessante, dilazioni.

FERRAMENTA zona Mirafiori ottimo reddito incrementabile facilitazioni. Pistone tel. 500.012.

FRANA cede avviata attività parrucchiera zona S. Paolo utile 13 milioni annui richiesta 17 milioni facilitazioni. Telefonare 511.090.

FRANA cede cintura Nord bar cremeria attrezzato orario corto incasso 600 mila richieste 160 milioni dilazioni. Tel. 511.090.

FRANA cede cintura Sud Torino ferramenta con muri incasso 50 milioni buon utile richieste 35 milioni dilazioni. Telefonare 511.090.

FRANA cede Grugliasco colori vernici ferramenta ampio incasso 50 milioni incrementabile richiesta 20 milioni. Tel. 511.090.

FRANA cede S. Rita articoli sportivi utile 65 milioni adatto famiglia richiesta 120 milioni dilazioni. Telefonare 511.090.

IPIM
vende licenza negozio ferramenta con retro e soppalco 6 vetrine 100 mq circa. Tel. 515.582.

LABEO carpenteria metallica meccanica. Macchinario nuovo d'avanguardia. Giro conto terzi di oltre 500 milioni annui cede quota 50% L. 200 milioni. Tel. 746.222.

LABEO Grugliasco centralissima attrezzatura completa cerca socio alla pari richiesta 15 milioni. Tel. 746.222.

LABEO vendesi accessori auto locali 500 mq giro 262 milioni assicurati utile interessante cede 65 milioni. Tel. 746.222.

LATTERIA zona Pescheria buon incasso 2 vetrine attrezzatura nuova cedesi vero affare L. 15 milioni. Tel. 580.955.

NEGOZIO con I - I bis - VI - XIV licenza adiacenze via Nizza rialtato supermarket incasso oltre 700 mila giornaliere incrementabili. Pistone, tel. 500.012.

PANETTERIA zona centro rivendita tab. I VI attrezzatissima surgelati cedesi solo licenza da trasferire in altro locale. Fiduciaria Immobiliare 556.956.

PISTONE vende sola licenza bar superalcoolico e sala giochi nel comune di Sanremo. Telefonare 011 500.012.

PRIVATO vende pasticceria Barriera Milano ottima posizione incasso dimostrabile. Tel. 909.1867.

RIVIERA Ponente centrale moderno abbigliamento donna uomo giro annuo oltre 320 milioni Di Salvatore 011/581.694.

RIVIERA Ponente pensione 9 camere clientela adatta nucleo famigliare Di Salvatore (011) 581.694.

RIVIERA Ponente ristorante attrezzato ampio dehors ideale per nucleo famigliare cede Di Salvatore 011 581.694.

STAZIONE di servizio San Mauro con annesso alloggio officina meccanica gomme carrozzeria ricambi ampio cortile ottimo reddito possibilità acquisto mura. Pistone, tel. 500.012.

USAV 747.729 affarone cede zona piazza Massaua bar super con tabelle massime dilazioni.

VENDESI attività commerciale ambulante generi alimentari tabella n° 1 mercati in zona L. 15 milioni trattabili. Tel. 965.14.01.

(continua)

AIUTIAMOLI!

UNIONE ITALIANA LOTTA ALLA DISTROFIA MUSCOLARE UILDM

La distrofia muscolare progressiva è una tremenda

REALTA'

U.I.L.D.M. Direzione Reg. Piemontese

Via G. Casalis 70
CAP 10138 TORINO

Tel. 766.771
C.C.S. Paolo Ag. 12 n. 01901 - C.C. Postale n. 15813102

MEZZI PUBBLICI:
3 - 5 - 6 - 16 - 36 - 37 - 38 - 50 - 56 - 56 sbarr. - 60 - 71

Oggi visite mediche e subito in ritiro a Pollone

Il Toro dei giovani è tornato al lavoro

[redacted] stamane il [redacted] in [redacted] per la stagione [redacted] I giocatori si sono presentati ieri sera alla spicciolata in sede; questa mattina, dopo le [redacted] mediche [redacted] prammatica [redacted] rapida tappa in [redacted] Vittorio Emanuele, sono partiti [redacted] ritiro [redacted] Pollone (sopra Biella) dove nel pomeriggio sosterranno già il primo allenamento. [redacted] nuovo allenatore Giacomini non vuole smentire la [redacted] fama di «duro», di tecnico che «fa faticare».

I primi passi del [redacted] Torino, [redacted] si [redacted] detto, [redacted] stati [redacted] ieri sera in sede [redacted] gli [redacted] conoscenza con il loro [redacted] «capo». **«Non vorrei passare [redacted] quello che** [redacted] — ha commentato Roberto Salvadori, uno [redacted] riconfermati per [redacted] da balia alla «nidiata» dei giovani, — **ma [redacted] questo primo [redacted] proccio Giacomini mi [redacted] una persona cordiale, aperta, [redacted] dovrebbe [redacted] facile [redacted] d'accordo. [redacted] abitudine [redacted] far [redacted] perfettamente favorevole: da [redacted] penso che la politica [redacted] lavoro è quella [redacted] di più».**

In questo primo contatto, Giacomini e i suoi uomini non hanno [redacted] problemi tecnici, [redacted] di sfuggita. **Direi,** [redacted] che [redacted] neppure parl[redacted] calcio — precisa Salvadori. — [redacted]

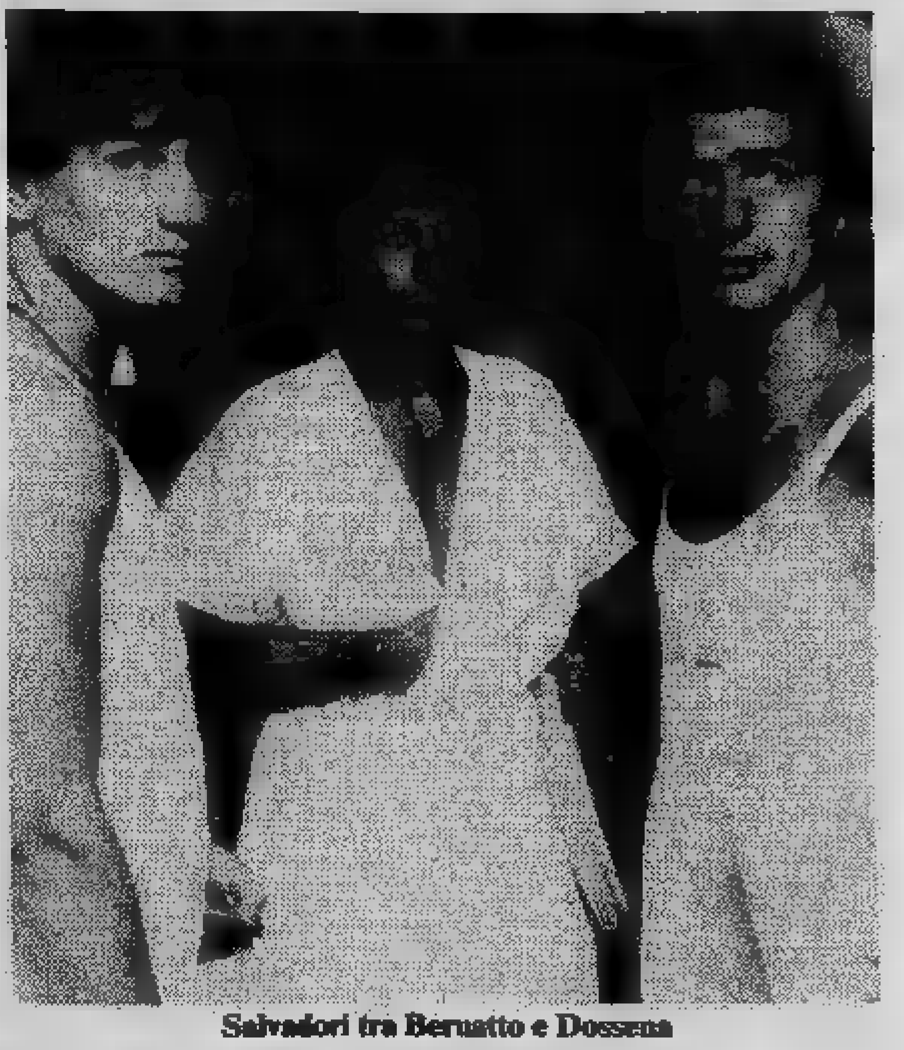

Salvadori tra Beruatto e Dossena

del più e del meno, si sono ricordate le [redacted] purtroppo già [redacted] (Roberto [redacted] con [redacted] famiglia a fare i bagni nello splendido [redacted] Calabria). **Per parlare di [redacted] tempo [redacted]**

[redacted] granata sembra quella giusta: [redacted] proclama, [redacted] neppure [redacted] rassegnazione: solo buona volontà e voglia [redacted] lavorare. **«E' [redacted] migliore** — dice Salvadori. — **Dopo lo [redacted] l'anno [redacted] punti, ogni stagione si partiva dicendo [redacted] volevamo vincere [redacted] noi. Poi, invece, per [redacted] o per l'altra, non [redacted] più a [redacted] buono. Quest'anno partiamo tranquilli, con [redacted] giovani che valgono e [redacted] voglia [redacted] sfondare: se [redacted] gireranno [redacted] i risultati [redacted] Io, per quanto mi riguarda, [redacted] solamente di [redacted] lasciato [redacted] dalla [redacted] che [redacted] due ultime stagioni si [redacted] accanita [redacted] di [redacted] stringendomi [redacted] entrare [redacted] uscire continuamente [redacted] squadra. Questo mi aveva [redacted] la società [redacted] vendermi, [redacted] per fortuna, [redacted] prima [redacted] partire per le [redacted] mi sono state date assicurazioni che sarei [redacted]**

Salvadori, [redacted] ragazzo intelligente qual è, [redacted] addentrarsi nei particolari della [redacted] acquisti: [redacted] per quanto riguarda il Torino in specifico, [redacted] per quanto [redacted] riferisce [redacted] prezzi folli chiesti per giocatori che [redacted] 10 anni [redacted] avrebbero a [redacted] pena raggiunto [redacted] serie C. **«Sono d'accordo [redacted] rizzo preso [redacted]** — dice. — **Mi [redacted] giusto puntare sui giovani. [redacted] perché non si tratta [redacted] salto nel buio. I ragazzi [redacted] giocheranno quest'anno [redacted] qualche cosa di più [redacted] semplici promesse: [redacted] già [redacted] nel campio[redacted] scorso di [redacted] quin[redacted] garanzie. Dietro di loro, poi, [redacted] anziani che, in un modo [redacted] nell'altro, un certo rendimento possiamo [redacted] garantirlo».**

g. d. s.

Cinquantamila dollari per un anno e per la qualificazione in Spagna

La Cina cerca un allenatore

Siamo stati incaricati di [redacted]

UN ALLENATORE DI CALCIO

per la Squadra Nazionale della Repubblica Popolare Cinese

Il candidato dovrà essere in possesso dei seguenti requisiti:
- massima serietà;
- abilitazione di 1ª categoria;
- fortemente motivato a realizzarsi in campo internazionale con un incarico di prestigio;
- disponibile immediatamente per un periodo di 6-12 mesi;
- aver diretto una Squadra Professionistica in Italia;
- aver maturato esperienze internazionali;
- conoscenza almeno elementare della lingua inglese.

Poiché [redacted] il [redacted] luglio p.v. dovrà [redacted] presentata alle competenti Autorità Sportive Cinesi la candidatura scelta, gli aspiranti all'incarico di cui trattasi dovranno spedire o recapitare entro il [redacted] luglio [redacted] all'indirizzo in calce, dettagliato curriculum vitae dattiloscritto con l'indicazione della retribuzione richiesta.

[redacted] S.r.l. - Via G. Morone n. 2 - 20121 Milano Tel. [redacted] - 792.606 - 796.267

Cinque candidati per un posto di allenatore della squadra nazionale cinese di calcio. L'annuncio pubblicitario che i responsabili della federcalcio di Pechino hanno fatto pubblicare — per tramite di un noto agente di viaggio milanese, Gianni Pisapia — sulla Gazzetta dello Sport dell'altro ieri, ha già dato buoni frutti. Scopo dell'inserzione è quello di trovare un tecnico italiano in grado di garantire ai cinesi l'ammissione ai campionati mondiali di Spagna, nel 1982. Si richiedono, come si legge, alcune condizioni e si offrono in cambio 50 mila dollari, circa 60 milioni di lire. I cinque per ora interessati all'affare sono: Invernizzi (che in Cina ha già lavorato), Maslero, Campari (ex Reggio Emilia), Polverini (che ha allenato la nazionale di Malta) e Trevisan

Si è aperto il «mercatino»: dai miliardi ai milioni

La Pro Vercelli ripescata in C2?

[redacted] — E' [redacted] mercatino: [redacted] miliardi ai milioni. Sotto con le «provinciali». Ci sono quelle [redacted] lusso, tipo la Sanremese, e quelle dal passato glorioso [redacted] malinconicamente giù nell'inferno, tipo il Novara. Gianni Borra, boss del calcio ligure, guida le sue armate, vale a dire [redacted] nuovo tecnico Baveni e l'immancabile Vincenzo Reverchon, general manager di vecchio stampo, un pochino liberty [redacted] ma assai [redacted] E' [redacted] bravo [redacted] il tono suadente di Borra convince Pietro Giuliano [redacted] dargli uno dei suoi gioielli, quel [redacted] Pin, centrocampista di 19 anni che in questi giorni sta facendo faville [redacted] la maglia [redacted] nazio[redacted] juniores in Cina. Lo volevano [redacted] tanti, l'ha ottenuto la [redacted] *«Ora* — dice Borra — *ci manca ancora un bel ritocchino e siamo [redacted] posto. Con Pelosin fra i pali abbiamo [redacted] un bel problema, [redacted] Pin e Francesconi [redacted] centrocampo abbiamo trovato i due polmoni necessari per [redacted] squadra».* Baveni [redacted] si sbilancia, aspetta la chiusura del mercatino. E' un superligure, chissà che non ci scappi fuori [redacted] un rinforzetto. Reverchon sorride, ammicca, [redacted] miracolo dell'ultima ora?

[redacted] Bui: ha firmato per una società del Sud. Ritenta l'avventura dopo l'infelice esperienza di Novara. Già, gli azzurri, chi li allena? Facchini risolve subito [redacted] problema [redacted] presenta il nuovo mister, [redacted] vecchio [redacted] caro amico, Vittorino Calloni, uno che [redacted] dato tanto al calcio [redacted] Sempre uguale, solita voglia di vincere. Era allenatore del Borgoticino, tanto di contratto scritto con Manzetti, uno degli uomini che sono entrati nella finanziaria voluta [redacted] capeggiata [redacted] Tarantola. Calloni è stato subito lasciato libero: allenerà il [redacted] con [redacted] riportarlo [redacted] campionato che gli compete. Sono arrivati molti uomini nuovi, fra i quali [redacted] varesino Ramella. [redacted] giunto [redacted] momento di ridare slancio al calcio [redacted] Novara.

Intanto rimbalza al mercatino una grossa notizia: forse la Pro Vercelli verrà ripescata per il campionato [redacted] C2. Alcune società iscritte [redacted] diritto non offrono le garanzie necessarie, sarà indispensabile un club dalle basi più [redacted] come, appunto, quello vercellese.

[redacted] gand.

«Assi»: [redacted] Cuneo-Ciriacese

Il folto pubblico [redacted] ha seguito [redacted] semifinali del «45° Torneo bocciofilo degli Assi» [redacted] uscito dal bocciodromo Fina [redacted] Parco Michelotti piuttosto deluso: in effetti, i due incontri, che promettevano parecchio, hanno [redacted] definitiva offerto poco.

Per [redacted] finalissima [redacted] giovedì prossimo sono dunque rimaste in gara la quadretta del Comitato di Cuneo (Amerio, Bonadio, Gianotto, Macario) che [redacted] battuto per 12-2 l'Olimpia Vercelli e quella della Ciriacese (Bragaglia, Cavassa, Suini, Vay), che si [redacted] facilmente sbarazzata del Nizza Sider Nord.

ECONOMICI

4 Terreni

AMIE' J. & CO. Buttigliera Alta terreno mq 3466 con acqua e luce possibilità edificare cascina lire 18 milioni 700 mila dilazionabili. Tel. 548.585.

VENDESI Vinovo terreno con progetto approvato per la costruzione di un centro sportivo composto di campi da tennis piscina palestra ristorante bar. Tel. 965.1401.

5 Locali e negozi

domande

A. AFFITTARE o vendere locali industriali è difficile. Per le cose difficili occorrono degli specialisti. Noi lo siamo! Labeo 746.222.

ACQUISTEREI box libero zona semicentrale pronto pagamento. Telefonare 532.409.

ATTENZIONE unica spesa a vendere vostro immobile per contanti è interpellarci telefonando 760.132 Immobiliare Lunica.

offerte

A. FIDALCASE libero [redacted] box 1-2 posti sulla maga[redacted] da 18 milioni. Tel. 595.808.

A. FIDALCASE vende libero Cascine Vica recente magazzino 50 mq passo carraio [redacted] 26 milioni. [redacted] 503.346.

[redacted] 549.777 adiacente via P. Cossa vendonsi in blocco 2 box auto liberi. Prezzo interessante.

ADIACENTE corso Vercelli negozio con [redacted] tro adatto piccolo investimento 20 milioni 300 mila Fiduciaria Immobiliare 556.[redacted]

[redacted] c.so [redacted] vendiamo box auto. Facilitazioni [redacted] pagamento. Per informazioni Immobiliaretoro 549.761 - 553.204.

[redacted] adiacenze [redacted] P. Oddone box auto. Per informazioni telefonare Immobiliaretoro 549.761 - 553.204.

AFFITTASI in Borgo San [redacted] Basso fabbricato mq 200 con sottostante locale interrato mq 290. Telefonare 447.2676.

AFFITTASI [redacted] Romoli [redacted] indipendente fronte [redacted] carroponte ampio [redacted] carraio. Tel. 443.223.

AMIE' J. [redacted] Lucento magazzino adibito ad ufficio mq [redacted] lire [redacted] milioni 400 mila dilazionabili. [redacted] 548.585.

[redacted] **J. & CO.** zona Mirafiori libero box lire 16 milioni 800 mila dilazionabili. Tel. [redacted] 585.

AMIE' J. & CO. zona Santa Rita su via di forte passaggio vendesi muri negozio lire 71 milioni 800 mila dilazionabili. Tel. 548.585.

AMMINISTRAZIONI Baldi affitta a Rondissone complesso 2001 uscita casello autostradale capannoni industriali 600/1800 mq L. 1800/mq. Telefonare 503.635.

[redacted] libero, via C. Bossi [redacted] Martinetto, ampia metratura, 17 milioni dilazionabili. Labeo, tel. 746.222.

BOX auto Mirafiori (via Buriasco) libero spazioso a 14 milioni 900 mila. Selim vende. Tel. 487.741.

BOX auto pressi corso Peschiera (via [redacted] glio) piano cortile Selim vende 18 milioni 500 mila dilazionabili. Tel. [redacted]

[redacted] industriale mq [redacted] nuova co[redacted] uffici prestigiosi ampi piazzali [redacted] impianto termico [redacted] in Casale Monferrato. Amministrazione Baldi. [redacted] 503.635.

[redacted] industriali 750 [redacted] servizi uffici terreno 4 mila mq pressi Ciriè vendesi. Telefonare 920.7263 - 920.4879 ore pasti

CENTRALISSIMO su corso muri negozio di 60 mq [redacted] retro [redacted] ottimo [redacted] Grimaldi, tel. 505.921.

[redacted] Massimo [redacted] negozio [redacted] 9 milioni dilazionabili. Realimmobili 375.972.

[redacted] 513.831 [redacted] Unione Sovietica ottima [redacted] commerciale [redacted] gozio locato bar più seminterrato 150 milioni meno mutuo dilazioni.

[redacted] centro città [redacted] ufficio [redacted] alloggio 110 mq di 2 camere [redacted] ne cucina bagno terrazzo 180 [redacted] liberi 245 [redacted]

COMODO [redacted] Principe Tommaso - fabbricato interno [redacted] 2 camere [redacted] bagno 9 milioni [redacted] milioni mutuo fon[redacted] Fiduciaria Immobiliare 556.[redacted]

CONSULEDILE [redacted] piazza Crispi 58 (fronte mercato) locali commerciali [redacted] uso negozio, magazzini, deposito. Metrature varie a prezzi competitivi.

FABBRICATO industriale libero recentissimo 400 mq alloggio [redacted] piazzale asfaltato mutuo permute. Pistone [redacted] 500.012.

GABETTI 011 / 5767 Divisione immobili industriali vende Rivarolo Canavese terreno mq 18.000 [redacted] con progetto [redacted] costruzione [redacted] di [redacted] 1750.

[redacted] Lanzo via Ben[redacted] costruzione recente [redacted] negozi [redacted] più [redacted] box [redacted] mutuo.

GEDIM A libero [redacted] Cibrario, locale [redacted] laboratorio/magazzino di circa mq. [redacted] con passo carraio 52 milioni, possibilità finanziamenti. [redacted] 517.5[redacted]

GRUGLIASCO centro via Cotta vendesi libero capannone con uffici mq 425 magazzino mq 200 e ampio cortile. Gabetti 5767.

IFIM
libero [redacted] corso Monte Cucco magazzino [redacted] 100 mq con [redacted] e riscaldamento. [redacted] 515.582.

IPI vende Lingotto muri negozio ad una luce più retro e servizio, L. 25 milioni. [redacted] 511.382 - 537.066.

LENN' adiacente strada Settimo seminterrato luminosissimo adatto deposito [redacted] di mq 75 mutuo. [redacted] 5767.

LIBERO negozio [redacted] posizione [redacted] popolata via Gioberti angolo [redacted] Governolo grande locale vendita con retro basso fabbri[redacted] più [redacted] posti auto 68 milioni. Fiduciaria [redacted] 556.866.

LIBERO negozio via [redacted] Buole adiacente via Nizza 90 mq 2 luci più interrato mq 50 passo carraio Sotrim vende. Tel. [redacted]

LIBERO [redacted] via Della Rocca adi[redacted] Vittorio in casa ristrutturata negozio retro con servizio. Tel. 446.751.

LOCALE seminterrato nuovissimo mq 700 Rivoli su corso vendiamo. Telefonare 789.206.

[redacted] - BOX
nuovi, pronta consegna, zona Mirafiori, adiacenze [redacted] Orbassano. Altezza [redacted] 4,50. Varie dimensioni [redacted] da [redacted] 43. Prezzi da L. 32 milioni 600 [redacted] Fania & Bertinetto. 742.874.

[redacted] corso [redacted] parte liberi parte affittati [redacted] vendonsi in blocco L. 38 milioni. Tel. 749.7637.

NAZIONALCASE a Mappano [redacted] indu[redacted] libero seminuovo con palazzina uffici coperto mq 600, 220 milioni. Tel. 761.459.

NICHELINO vendesi via Giusti box per una auto mq 17 e ampia cantina L. [redacted] milioni 800 mila dilazioni. [redacted] 502.383.

[redacted] investimento vendesi zona Lucento muri negozio occupati solo L. 20 milioni [redacted] zionabili. Casa-Nova 337 634.

[redacted] Luserna S. Giovanni [redacted] industriale fronte strada mq 52 mila progetto approvato, urbanizzazione pagata, [redacted] tre capannoni [redacted] Gabetti Pinerolo vende 0121 22 851 - 77.448.

PINEROLESE [redacted] fronte strada capannone mq 500 ampliabile + villa mq 260 abitazione/uffici + interrato, terreno mq 5000, 290 milioni. Gabetti 0121 22.851 - 77.448.

[redacted] statale 23 fronte strada capan[redacted] industriale-commerciale nuovo mq 1600, terreno mq [redacted] Gabetti 0121 22.851.

PINEROLO centro locale [redacted] piano [redacted] terrato mq [redacted] + [redacted] 100 cantinato, ingresso carraio, [redacted] Gabetti vende 0121 22.851 - 77.[redacted]

PINEROLO strada Bricherasio capannone industriale-commerciale [redacted] terreno [redacted] Pinerolo vende o affitta. 0121 22.851 - 77.448.

[redacted] Nuova magazzino [redacted] 3 auto - oppure adibibile laboratorio artigiano 26 milioni contanti più mutuo fondiario. Fiduciaria Immobiliare 556.[redacted]

PRAM vende libero capannone industriale [redacted] Torino Nord 5000 mq di [redacted] uffici [redacted] anche attività commerciale facilitazioni di pagamento. Telefonare 594.633.

[redacted] 445.588 vende [redacted] piazza Bengasi Moncalieri capannone [redacted] 5000 palazzina uffici mq [redacted] casa da ristrutturare mq 450.

[redacted] vende libero [redacted] ura ovest Torino capannone mq 3800 palazzina uffici mq 820 [redacted] mq 600 terreno mq [redacted]

TAIT A libero Barriera [redacted] Milano [redacted] auto al 1° piano seminterrato [redacted] 15 L. [redacted] milioni 700 mila. Telefonare 502.[redacted]

[redacted] capannone [redacted] mq [redacted] con piazzali recintati e pa[redacted] uffici [redacted] S. Maurizio Canavese. [redacted]

VIA Foligno vendesi negozio [redacted] box auto. Facilitazioni di pagamento. Per informazioni tel. Immobiliaretoro 553.204 - 549.761.

7 Offerte lavoro e impiego

operai, [redacted]ti, fattorini

A.A.A.A.A.A.A. [redacted] studenti ragazzi ragazze periodo estivo [redacted] offre possibilità lauto guadagno via Montebello [redacted] F traversa via Po.

A.A.A.A.A.A. A ragazzi/e [redacted] mensili lavoro organizzato presentarsi [redacted] Secondo 24 ore ufficio interno cortile.

AUTISTA per camion [redacted] 50 libero subito quale trasportatore e collaboratore montaggio attr[redacted] meccaniche [redacted] assume società per lavori Torino e trasferte [redacted] Tel. [redacted]

(continua)

Per [redacted] pubblicità su
LA STAMPA, STAMPA [redacted]

PK publikompass

Direzione:
20123 Milano
Via G. Negri 8/10 - Tel. (02) [redacted]
Filiali:
10126 Torino
C.so M. d'Azeglio 60 - Tel. (011) 65.89.65 65.58.44
28100 Novara
C.so Mazzini 1 - Tel. (0321) 33.341 29.381
16121 Genova
Via E. Vernazza 23 - Tel. (010) 59.25.60 59.56.33
17100 Savona
Via Aslengo 1/1 - Tel. (019) 36 219 38.64.95
18100 Imperia
Via Bonfante 1 - Tel. (0183) 27.33.71
18038 Sanremo
Via Gioberti 47 - Tel. (0184) 88.49.49 88.49.40
[redacted] Mantova
C.so V. Emanuele 3 - Tel. (0376) 36.18.28 32.44.95
39100 Bolzano
Via Portici 30/A - Tel. (0471) 23.325 [redacted]
[redacted] Merano
C.so Libertà 29 - Tel. (0473) 30.315
39042 Bressanone
Via Bastioni 2 - Tel. (0472) 23.335 23.445
38100 Trento
P.za M. Pasi 18 - Tel. (0461) 98.64.06 98.60.95
38068 Rovereto
C.so Rosmini 53/5 - Tel. (0464) 32.499 23.515
35100 Padova
P.za De Gasperi 41 - Tel. (049) 65.69.44 65.6721
34121 Trieste
P.za Unità d'Italia 7 - Tel. (040) 65.065 - 6/7
34170 Gorizia
C.so Italia 99 - Tel. (0481) 87.456
[redacted] Monfalcone
Via Duca d'[redacted] 102 - Tel. (0481) 72.597
33100 Udine
P.za Marconi 9 - Tel. (0432) 20.39.24
33170 Pordenone
V.le della Libertà 2 - Tel. (0434) 25.51.13
40125 Bologna
Via Rizzoli 38 - Tel. (051) 22.88.26/22.67.28
41100 Modena
Via dei Giardini 10/1 - Tel. 216545/216383
42100 Reggio E.
[redacted] della Abbadessa 4 - Tel. 41645/41649
50123 Firenze
[redacted] 32 - Tel. (055) 28.18.74/28.38.72
[redacted] Roma
V. Quattro Fontane [redacted] - Tel. (06) 47.55.904/47.58.847
07100 Sassari
Portici Crispo 3 - Tel. (079) 27.54.28/27.38.48

Mentre non è ancora stata localizzata l'area industriale

Pinerolo: è il «terziario» il futuro dell'occupazione

Una veduta della piazza centrale di Pinerolo

La crisi delle grandi aziende — Fiat ed Indesit in testa — si fa sentire anche nel Pinerolese, zona da quale provengono un grande numero di lavoratori delle due ditte. Ma la crisi non riguarda solo il settore ed elettrodomestici, con relativo indotto. Sono numerose le aziende che hanno dei problemi o sono addirittura in aperta crisi. L'80% del settore metalmeccanico è interessato in diverse forme alla Cassa integrazione. Nel preoccupante c'è un'unica eccezione rappresentata dalla Microtecnica, che a Luserna ha uno stabilimento con addetti. Il materiale che produce — componenti di precisione ad uso bellico — è infatti particolarmente richiesto.

Vediamo la situazione. La Beloit che produce macchinari cartiere è interessata integrazione, ma la sua crisi è ciclica e legata soprattutto alla particolare produzione: la pratica lavora per un anno ad stessa macchina per la lavorazione delle carta e poi ha mesi, fra commessa e l'altra, di blocco dell'attività produttiva.

Il settore tessile, dopo la degli Sessanta Settanta, si è stabilizzato, unica preoccupazione la Filseta che ha sede a Perosa Argentina ed impiega oltre 500 persone. Per altri occupati nel settore tessile del Pinerolese — si tratta 1690-1700 persone — per tutto funziona che richiede continui aggiornamenti tecnologici da parte delle industrie tenere con la concorrenza.

L'esaurimento vena di grafite della miniera Ilva di proprietà società Talco e Grafite prevedere che le persone da «riciclare» — venti polacchi più dieci persone — possano impedire alla società (la Talco Grafite nel complesso impiega 700 persone di cui nelle miniere talco Valle Germanasca e duecento negli stabilimenti Malanaggio isolantite elettrodi) di sumere ulteriore personale dall'esterno. Il settore edile trova un momento stasi dopo il fugace impulso derivato costruzione delle popolari.

Accanto a questi bisogni ricordare i tremila iscritti alle collocamento Pinerolo — un 70% donne e 80% fra i giovani 18 ai 29 anni. Secondo recente è stato scoperto, paradossalmente, che sono stessi genitori a portare via il lavoro ai figli: attraverso diverse forme di lavoro nero e straordinario. Che il lavoro nero esista è dimostrato da un fatto: le ditte artigianali settore dei lavori elettrici, di decorazione ed idraulici in crisi. Non riescono infatti a fare fronte ai prezzi concorrenziali praticati da improvvisati artigiani, che operai Cassa integrazione.

E' difficile dare questo punto un quadro quello che sarà il futuro del Pinerolese dal punto vista occupazionale. La tendenza è sicuramente quella della terziarizzazione. Le stesse amministrazioni locali della zona spingono questa soluzione con la mancata localizzazione dell'area industriale. *volontà politica il coraggio programmare* — dicono Giovanna Cuminato Elvio Tron della Cgil — *questa è causa principale della mancata attuazione dell'area zata che dovrebbe servire non solo all'industria ma anche all'artigianato*. Questa sottolineata dai sindacalisti una delle ragioni, ma anche interessi municipalistici fanno sì che si dilazioni scelta di un'area adatta.

Ancora nei progetti l'ampliamento delle due «statali»

Strette e poco veloci le strade per Torino

Il Pinerolese si presenta un'area forte pendolarismo, il problema dei trasporti quindi una notevole rilevanza rispetto ad altri aspetti della pubblica. che collegano Pinerolo To — la statale 23 Sestriere e la 589 dei Laghi — hanno cominciato, con passare degli anni, a dimostrare loro insufficienza di fronte all'esigenza di rapido e sicuro collegamento fra Pinerolo ed il capoluogo piemontese.

pare definitivaaccantonato il nico progetto di fra le città, ora un eventuale allargadelle arterie principali, che formarsi delle lunghe code senza possibilità di sorpasso ogni qualvolta un o mezzo ad ra sulle strette carreggiate.

piano d'allargamento della prevista sistemazione degli incroci del bivio e quello d'Airasca. La sistemazione più ovvia e semplice essere quella della statale dei Laghi. Qui l'ampliamento si potrebbe limitare al tratto Pinerolo-Piossasco esistendo superstrada e Torino. Questo progetto permetterebbe un migliore collegamento Pinerolo con la Susa, in previsione dell'autostrada per il traforo del Fréjus.

Anche Pinerichiedono un intervento nel viabilità, in particolar modo la provinciale che congiunge Perosa Argentina a Praly, in questo costruire più presto sistema galleria paravalanghe ovvierebbe all'inconveniente dell'isolamento invernale centri valle, isoche in alcuni casi protrae per parecchi giorni.

Purtroppo progetti che puntualmente ogni in occasione duta delle valanghe, vengono annunciati, finora in questo senso L'unica realizzazione importante nel viabilità questi riguarda la circonvallazione di Pinerolo notevolmente gestionato la viabilità dina. La nota dolente in fatto di trasporti rappresentata dalla ferrovia. La velodi crociera della Pinerolo-Torino è estremamnete bassa, occorre in alcuni casi più di un'ora per i trenta chilome per

Si parla di raddoppio della linea ferroviaria, ma in questo solo un progetto che quando sarà tradotto in realtà. Qualche anno era persino stata avanzata la proposta — subito rientrata — di abolire la tratta Pinerolo-Torre Pellice — per poi giungere ad un ridimensionamento di tutta la linea.

Il trasporto mediante autopullman risulta essere il preferito dai pendolari. Numerose corse — qualcuna anche diretta — collegano, in circa 45 minuti-un'ora, Pinerolo a Torino. La scelta del pullman è stata obbligata dicono i pendolari: contro le tremilanovecento lire di abbonamento settimanale alle corse giocano le quattrocinquemila lire di carburante necessario ad un'auto di cilindrata per e ritorno Pinerolo-Torino.

DITTA
A.B.A.R.
● Assistenza e vendita macchine per caffè
● Attrezzature bar
● Arredamenti
BRICHERASIO - Via Roma, 30
Tel. (0121) 59.657

Trattoria Zappatori
di Milone Francesco
C.so Torino, 34 - Tel. 0121 74.158
10064 PINEROLO

L'ARTIGIANO
di STORELLO PIERO
CORNICI - STAMPE
10064 PINEROLO
Via del Pino, 32 - Tel. (0121) 76.235

Salone LA STAMPA
Via Roma, 80 - Telefono 517.958
Libreria Concess. dell'Istituto Poligrafico
Zecca dello Stato

REITA
● Articoli tecnici
● Pavimenti
● Moquettes
C. Torino 154 - Tel. 0121 22.205
PINEROLO

MOBILINGROS
di ZARDO GIOVANNI
NUOVO CENTRO CUCINE
fraz. Pasta, via Torino 87 ★ Via Vercelli 6, RIVALTA,

TRATTORIA DELLE VIGNE
di
... una cucina da provare!
Via Ciocchino 31
Tel. 74.179 - PINEROLO

CENTRO TECNICO TRIBUTARIO
di CASALIS Geom. MAURO
COLLINO Geom. MASSIMO
● CENTRO ELABORATORE DIGITAL
● CONTABILITA' ORDINARIA
● CONTABILITA' SEMPLIFICATA
● ELENCO CLIENTI FORNITORI
● FATTURAZIONE CONTO TERZI
● DICHIARAZIONI IVA E REDDITI
10064 PINEROLO - Via Des Geneys, 3 - Tel. (0121) 74.995

Nel centro storico in gran parte da restaurare

In vendita il castello dei Principi d'Acaja

Uno scorcio del castello dei Principi d'Acaja di proprietà della curia vescovile

La vecchia Pinerolo attendendo, come Cenerentola, che bel cavaliere venga risvegliare. Di «cavalieri» la vecchia Pinerolo ha avuti molti, tanti quanti sono gli amministratori che questi anni si sono succeduti sui seggi del consiglio comunale. Il centro storico digrada dalla San Maurizio e un tempo dominato alla alta mole del castello degli Acaja e dalla fortezza Tuttavia, se i castelli fortezze non più — cadute sono sotto i colpi dei cannoni e l'esplodere delle mine — la vecchia città intatto fascino delle strade piazzette ad un pozzo. al centro storico pinerolese la che gli ultimi lavori di risalgono ad epoche sbrecciate, balconi pericolanti. proprietari stabili che negli Anni 60 avefittato le vecchie cadel centro agli immigrati, hanno effettuato alcun tipo di restauro, poco incentivati anche affitto. Negli ultimi due anni molti di questi proprietari hanno cominciato a mettere in il patrimonio edilizio. Le immobiliari hanno provveduto frazionamento degli stabili, acquirenti stati spesso inquilini che hanno effettuato restauro dall'alloggio di loro pertinenza.

E' ovvio, questo punto, sorgere nuovi problemi: in precedenza era possibile intervenire presso grosso proprietario per obbligarlo ad un restauro, ora è difficile attuare una simile operanei confronti persone abbienti che sacrifici sono comprati l'alloggio dove abitano.

Il centro storico non può attendere, questa l'opinione che emerge da diversi settori cittadini, inoltre una di restauro permetterebbe un rilancio del settore cittadino che dopo l'edificazione delle popolari della «Tabona e Serena» è in crisi.

Restaurare nel centro storico crea problemi (se ne è accorto anche il comune di Pinerolo ha speso per rimettere in sesto un edificio più di quanto sarebbe costato edificarlo *ex novo*). Nonostante questo bisogna mettere in atto un piano che salvaguardi solo il singolo edificio, ma l'intero antico complesso urbano.

Alla Bricherasio, costruita su progetto dell'architetto militare fran- Vauban, la regione ha provveduto al restauro complesso degli che ospiteranno gli uffici del comprensorio. anche i privati sottile atmosfera emanata dalla vecchia città, hanno cominciato a restaurare le ca- come quella degli «argentieri» c'è sogna di installare un ristorante che cucini pietanze

Anche la curia vescovile — proprietaria di numerosi immobili — si disponibile ad un'azione recupero, ed ha deciso di privilegiare comune vendita castello dei principi d'Acaja — ora proprietà — evitando ogni possibile speculazione.

Una serata giusta è quella che vai a passare presso il Ristorante

dove in un ambiente eccellente trovi una cucina tipica pinerolese ■ piatti internazionali ■ giusto prezzo

Appunto importante: sala a disposizione per sposalizi, comunioni, pranzi.

I CARBONARI VI ASPETTANO.....

Corso Torino, - Pinerolo - Tel. 74.170/72.480

COMBA FRATELLI

Gru torre
Betoniere
Attrezzature edili

PINEROLO - Via Nazionale, 24
Tel. (0121) 201.680

MASSIMINO & BESSO (S.N.C.)

Macchine
Mobili per ufficio
Registratori
Sistemi contabili

PINEROLO - Piazza Roma, 23
Tel. (0121) 22.886

NOVA CAMPING

Esposizione vendita roulottes

V. Pinerolo 34 - Tel. 52.206 - - 10060

bianchi sport
via Rochis, 19
tel. 71909 (San Lazzaro)
PINEROLO

al. ma. c.
di ALLASIA & MARTINI

Arredamenti negozi diversificati
Attrezzature bar ristoranti comunità
Vetrine refrigerate
Condizionamento dell'aria
Tavoli e sedie

GAGGIA
MACCHINE CAFFE'
Concessionario esclusivo di
10064 PINEROLO
Via Diaz, 11 - Tel. (0121) 22.266

BAR TRATTORIA

del Lago Laux

(USSEAUX) Telefono (0121) 83.944

Rinomata fabbrica di
POLENTA
& LECCORNIE VARIE

Pesca facilitata alla trota

GRADITA PRENOTAZIONE

secondo la tr della Val
Via Gialetto, 1 - Tel. 849.716 - PINASCA

LAVORAZIONE DEL LEGNO A MANO
CON GOURBIO E COUTEL
MOBILI SU MISURA - ARREDAMENTI RUSTICI
ANTICHITA' E RESTAURO

STILCAR S.R.L.

LAZZARO M. COLLINO E.
CONCESSIONARIA
CITROËN
EUROCASION

NUOVA SEDE
STRADA VAL PELLICE 82 - Tel. 0121/500.678 - PINEROLO
Servizio Assistenza e Ricambi

Vorreste tornare a Fiat ma avete una straniera?

Noi la ritiriamo in permuta alle quotazioni di "Quattroruote" e "Gente motori"

Tornate a guidare una bella e scattante auto italiana: vi sentirete di nuovo a casa vostra.
Oltre alla vantaggiosa valutazione della vostra vettura, vi offriamo anche ottime condizioni di pagamento rateale.
E vi facciamo scegliere nella vastissima gamma di successi Fiat.

Questa nostra iniziativa commerciale, vuole aiutare quegli automobilisti che vogliono tornare a Fiat ma oggi trovano difficoltà a permutare il loro usato straniero.

Succursali e Concessionarie Fiat vi aspettano.

FIAT

ECONOMICI

7 Offerte lavoro e impiego

impiegati

ACQUI Torlona gruppo internazionale sele- subito personale maschile femminile o coniugi per apertura negozio inter- sistema corso istruzione teorico pratico con moderni sistemi di vendita al privato e categorie con supporto pubblicitari radio tv. Al superamento del corso nomina ad agenti nel capoluogo di residenza con ottime condizioni economiche. Scrivere: «Publikompass 291 — 10100 Torino».

Immobiliare in da re nel acquisizioni offresi incentivi titolo di preferen- esperienza immobiliare, tel.

CASAMERCATO ricerca potenziamento proprio organico n. 2 funzionari/e per quali- attività. e, cultura. Offresi inquadramento di e cospicui 650.3805.

PRIMARIA Concessionaria per ampliamento quadri ed collaboratori. Si richiede titolo di studio di media presenza, buona cultura ed esperienza maturata settore vendite. Tel. al 590.747.

SOCIETA' ricerca funzionari proprio organico provenienti vendite commerciali, incentivi e inquadramento. 481.114.

8 Rappresentanti

con urgenza 21/45 inserimento rapido garantito 1 milione Torino 556.255.

AZIENDA leader settore chimico e igienico sanitario ricerca monomandatari per Piemonte e Val d'Aosta offresi 18 milioni annui e possibilità di carriera. Tel. 540.037 - 631.739.

ORGANIZZAZIONE importanza internazionale seleziona rappresentanti. Enasarco. Introdotti in qualsiasi settore, per zone Torino. provvigioni addestramento condizioni personalizzate. Si di in corso Re Um 61 (1° piano) - Tel. 011 584 710.

15 Autovetture

A.A.A. SAVEA, corso Francia 353, tel. 713.113: 200 auto occasioni revisionate e garantite, minimi anticipi, lunghe rateazioni, consegna in 48 ore. Disponiamo di qualsiasi tipo marca di vetture usate da L. 500 mila a L. 6 milioni, dalla piccola alla grossa cilindrata su strada e massima cordialità. Ricorda in 48 ore viaggi in auto con minimo anticipo. aperto tutto il giorno): Savea, 353, 713.113.

rosso occasione vendesi. Euromotor all'aperto, corso Grosseto 318, tel. 73.95.353.

2.0 Impianto gas come 1977 prezzo int. Euromotor Principe Eugenio 11. Tel.

AUDI 80 79 bianco accessoriato pochi km inoltrata con garanzia ri- Fiorauto corso Turati 13 D.

AUTO serie 3, serie 5, serie 7, darvi la gioia di guidare, Italcar corso Turati 63. Telefonare 506.252.

AUTOCOMMERCIO
vende, minimo anticipo 126, 127, 128, Ritmo, 30, 65, Dyane, Citroen GS, 131, Alfasud, Horizon, Simca 1100. Tutte c.so Orbassano 72, (aperto anche il sabato).

AUTOVETTURE SCOFIT tutte marche e d'importazione con garanzia la consegna express leasing. Semestrali Fiat, Lancia e Autobianchi. Usato vasto in ottime condizioni. Permute, pagamento. Scofit, Turati 15, 504.339 - 599.878.

BMW M 80 azzurro metallizzato condizionatore servosterzo ruote in lega audio con garanzia vende permuta rateizza Fiorauto, corso Turati 13 D.

CHI trova, in Lincarauto Talbot, Simca in pronta Horizon, 1510, Solaria, Sunbeam, Rancho, il più g esposizione vetture d'occasione, Lancia, Renault, Opel, Volkswagen, controllate occasioni e nostri chi. Trova Lincarauto corso Principe Odone e Autocommercio corso Orbassano (aperto il

2 mesi 2 km occasione favolosa vendesi. Euromotor all'aperto, corso Grosseto 318, tel. 73.95.353.

1 L scuro anno 1978 vendesi. Euromotor all'aperto, corso Grosseto 318, tel. 73.95.353.

FIESTA 900 L rosso anno 1977 bellissima occasione vendesi. Euromotor, corso Principe Eugenio 11, tel. 539.595.

FULVIA coupé blu scuro 1979 molto bella vendesi. Euromotor, corso Principe Eugenio 11, tel. 539.595.

GIULIA anno 1973 Euromotor all'aperto lo 318, 73.95.353.

Super motore nuovo occasione vendesi. Euromotor, Principe Eugenio 11, tel. 539.595.

GIULIETTA 1.3 beige anno 1978 come nuova Euromotor all'aperto, lo 318, 73.95.353.

1.6 vera 1979 Euromotor all'aperto Grosseto 318. Tel. 73.95.353.

GOLF GTI nuove tetto apr pronta consegna v leasing. Tel. ore ufficio 271.895.

GOLF 3 porte 1.3 anno 1977 occasionissima Euromotor all'aperto, corso Grosseto, 73.95.353.

GRANADA 2.9 L azzurro metallizzato anno 1980 occasione unica vendesi. Euromotor all'aperto corso Grosseto 318, Tel. 73.95.353.

HORIZON LS nera anno 1978 fine, Euromotor, Principe Eugenio 11, 539.595.

ottima prezzo, anno 1977 Euromotor corso Principe Eugenio 11. Tel. 539.595.

disponiamo 126, 127, 128, Fiorino, Escort, 112 E altri tipi vetture revisionate prezzi notevolissimi fino al luglio 1981. Euromotor all'aperto Grosseto 318, Euromotor Principe Eugenio Tel. 539.595.

Beta come vende garanzia concessionaria Rinaldi 262. Tel. 790.736.

MINI De Tomaso nera anno 1978 stupenda prezzo interessante vendesi. Euromotor, corso Principe Eugenio 11, tel. 539.595.

De anno 1978 Euromotor 318. Tel. 73.95.353.

vende Beta coupé con pochi ottima meccanica e carrozzeria prezzo interessante. Telefonare

vende Golf GTi giugno unico Telefonare 790.274 ore pasti.

RANGE Rover mesi condizionato idroguida con vendo. ore 581.587.

RANGE Rover 80 superaccessoriato condizionata pochi km unipropriet garanzia vende permuta rateizza Fiorauto, corso Turati 13/D.

RENAULT 14 TL anno 1979 perfetta, vendesi. Euromotor all'aperto corso Grosseto 318. Tel. 73.95.353.

RENAULT 4L anno 1975 ottima vettura prezzo interessantissimo vendesi corso Principe Eugenio 11, tel. 539.595.

RITMO 60 CL 5 porte come nuova anno 1980 vendesi. Euromotor all'aperto corso lo 318. Tel. 73.95.353.

R5 TL azzurra metallizzata favolosa, anno 1978 vendesi. Euromotor all'aperto corso Grosseto 318. Tel. 73.95.353.

SAAB turbo 3 porte azzurro metallizzato impianto stereo Pirelli P6 tetto apribile unipropriet inoltro con garanzia vende permuta rateizza Fiorauto corso Turati 13 D.

SAAB Turbo 99 tetto apribile antifurto impianto stereo pochi km unipropriet con garanzia v Fiorauto, corso Turati 13/D.

familiare 1.3 beige anno 1978 occasione vendesi. Euromotor all'aperto, corso Grosseto 318, tel. 73.95.353.

1.6 azzurro metallizzato anno 1976 Euromotor, corso Principe Eugenio 11, tel. 539.595.

Jetta GLI 5 di vita 11 mila km originali superaccessoriata vendo o Tel. al 795.678.

X1/8 azzurra metallizzata sportiva a prezzo interessante vendesi. Euromotor all'aperto corso Grosseto 318. Tel. 73.95.353.

124 spyder cerchi in lega rossa cofani neri anno 1975 prezzo bassissimo, vendesi Euromotor, corso Principe Eugenio 11. Tel 539.595.

interessantissima vendesi. Euromotor all'aperto, corso Grosseto 318, tel. 73.95.353.

130 COUPE'
anno '73 azzurro metallizzato condizioni prezzo vendo. Telefonare 984.7400 ufficio 650.8305

metallizzata anno 1978 sione vendesi. Euromotor corso Principe Eugenio 11. Tel.

ANTICIPO
Ritiro pochi km solo 112 mila al mese garanzia un anno senza cambiali senza ipoteca vi lo offre Autofrancia usato sicuro, corso Fran- 341 (sabato aperto).

11 Acquisto alloggi

A.A.A. ACQUISTANSI alloggi liberi 1-2 camere servizi qualsiasi zona Torino prima cintura. Telefonare 481.114.

A.A. massima urgenza: camera tinello e 2 camere cucina, solo libero atto a 30 giorni in Torino. 513.718.

A.A. CONTANTI compro appartamento libero mai 3 camere in Torino solo con privato, atto subito. Telefonare 776.273.

A. ACQUISTO alloggio anche affittato di 2 o 3 camere zona comoda mezzi pubblici. Tel. 649.505 chiedere interno 12.

FESSORE acquista e arianti appartamento in casa decorosa anche prima cintura. Tel. 959.3500 ore ufficio.

ASSEGNANI acquistare so libera subito qualsiasi zona pagamento contanti. Tel. 473.0118.

ACQUISTASI libero presto alloggio 2 camere tinello oppure 3 cucina escluso Barriera Milano. Tel.

ACQU alloggio libero massimo settembre camere cucina semicentrale pagamento per contanti. Tel. 114.

ACQUISTIAMO
per contanti alloggi in Torino e cintura liberi affittati per le numerose richieste che non riusciamo a soddisfare aspettiamo le vostre offerte.
CASALEGNO
la certezza di una vendita mediata. Margherita 7, telefono 885.962.

alloggio libero (anche subito purché garantito sicuramente entro fine settembre) Torino prima periferia. Pagamento 50% subito, saldo consegna chiavi. Tel. 517.591 chiedere sig. Oreo.

da privato alloggio Torino qualsiasi zona libero 5 camere tinello cucinino servizi pagamento contanti. Tel. 659.168.

ACQUISTO contanti alloggio libero in di 1-2 camere tinello intermediari astenersi. Tel. 857.967 ore pasti.

subito contanti alloggio libero in Torino cucina servizio anche Telefonare 378.789.

ALLOGGIO libero in Torino 2 camere tinello cucinino escluso piano acquisto pagando in contanti. Tel. 533.867.

CERCO appartamento in na 2/3 camere soggiorno possibilmente bi- servizi dintorni Torino. Tel. 539.181.

in acquisto alloggio investimento. Pagamento contanti. Qualsiasi Tel.

CERCO in acquisto appartamento libero 1-2 camere cucina e bagno. Telefonare 33.07.25

CERCO privatamente alloggio di 2 cucina. Telefonare 331.572 pago contanti all'atto.

COMPRO alloggio libero 1-2 camere tinello cucinino pagamento contanti intermedian astenersi. Tel. 872.884.

CONIUGI comprano contanti alloggio di tinello in Torino anche da ristrutturare. Tel. pasti.

ESIM
ESIM
ACQUISTA INTERI STABILI PAGAMENTO CONTANTI
Torino 7, tel. 512.012.

FIMINTER S.p.A. acquista alloggi liberi zona San Crocetta S. Rita propria selezionata clientela definizio- rapida contanti. Tel. 595.71.21.

IMMOBILIARE PADLO
acquista direttamente apparta , ville, in sette in Torino e cintura. 505.000.

IMPRESA
acquisterebbe per proprie dipendenze alloggi camera tinello cucina anche rilasciare liberi agosto settembre 473.0118.

MEDICO acquista alloggio libero 2-3 servizi qualsiasi zona. Tel. studio 10 - 12, 15 - 17.

NOTAIO acquisterebbe in Torino libero signorile zona centro-semicentro sala 3-4 vani. Tel. 539.019 ore ufficio.

acquista alloggio libero Torino contanti. Tel.

O acquista appartamento libero in Torino. Telefonare 760.4741.

REALFIMMOBIL
tel. 375.972 - 389.565 ricerca pro- clientela occupati appartamenti ville ini garantito pagamento rapide trattative possibile acquisto di-

RIMPATRIANDO cerco acquistare 2 camere tinello in Torino libero subito pagamento im- 473.0118.

Il problema è vendere all'immobiliarista; persone qualificate si impegnano a trattare con serietà e riservatezza il tuo immobile. Tel. 553.204.

SERIM
vendere bene i vostri appartamenti interi stabili ville rustici terreni consultate degli 958.72.95.

acquista contanti alloggi e/o in Torino e cintura rapide riservatezza. Tel. 505.257 -

alloggio entro settembre camera tinello cucina anche recente Torino o cintura. Tel. 532.409.

STUDENTE cerca monolocale o mansarda libera entro prezzo pagamento rapido. Tel. 539.181.

URGE acquisto immediato di appartamento libero 2-3 camere servizi. Tel. 53.55.12.

URGENTEMENTE acquisto alloggio libero 1-2 vani anche da ristrutturare servizi pago contanti. Tel. 885.307.

URGENTEMENTE cerco alloggio libero o occupato in Torino o prima No agenzie e mediatori. Tel. 595.641.

VILLETTA acquisterei di 100-150 mq con giardino e box vicinanze Torino pago in tanti. Tel. 876.162.

UNION Case
30 GIORNI
data è quello che vi chiede il gabbiano per vendere il vostro alloggio. Union Case 549.777.

19 Vendita alloggi

A.A.A. CENTRALE
Consolata in signorile stabile libero finemente ristrutturato saloncino camera cucina bagno. Tel. 513.990.

A.A.A. CENTRALEDILE 530.163 vende via Nizza (piazza Bengasi) libero 2 camere tinello cucinino ingresso bagno termo ascensore sufficiente 35 milioni più mutuo.

A.A.A. CENTRALEDILE 532.409 vende libero recente presso Corso Grosseto piedi-a-terra camera cucina bagno 11 milioni 500 mila contanti più mutuo.

A.A.A. vendesi coreo lieri recente signorile camera soggiorno cucinotta bagno giardino posto auto pagamento dilazionato. Tel. 530.163.

CENTRALEDILE 532.409 vende via Nizza (Lingotto) camera cucina bagno sufficienti 17 milioni 500 mila contanti più mutuo.

A.A.A. CENTRALEDILE 530.163 vende presso via Servais libero recente camera tinello cucinino ingresso bagno terrno 17 milioni 500 mila contanti più mutuo.

A.A.A. LIBERO zona Lungo Po Antonelli costruzione recente signorile piano alto panoramicissimo soggiorno 2 camere cucina ampie entrata 2 servizi ottimo stato box auto giardini condominiali L'istituto 517.591.

(continua)

Sabato 18 - Domenica 19 luglio 1981

week-end

STAMPA SERA

Supplemento al numero 193 di Stampa Sera, 17 luglio 1981 - A cura di Vittoria Sincero - Direttore responsabile Sandro Doglio

«Cin cin» a Gurro con whisky di Scozia

Domani e domenica i valligiani della Cannobina e [illegible] si daranno appuntamento a Gurro. Per due giorni nel più popoloso villaggio della Val Cannobina, sul confine [illegible] Vigezzo, il folclore locale si metterà in mostra, rispolverando (in dialetto) tradizioni, [illegible] costumi, vecchi oggetti di [illegible] domestico.

E' un'occasione singolare offerta [illegible] più recondita [illegible] vallate piemontesi, dove alcuni comuni non [illegible] ancora raggiunti da normali strade asfaltate.

[illegible] donne di Gurro vestono policromi costumi, abiti lunghissimi [illegible] a mano con oltre 16 metri di stoffa. Stanno sedute lunghe le scale di case, sulle piccole panche di [illegible] pronte a nascondersi il viso dietro le nobili e callose mani, ogni qualvolta [illegible] obbiettivo indiscreto tenti [illegible] infrangere il loro «mondo». In occasione delle «Festa [illegible] folclore» però [illegible] metteranno [illegible] mostra.

[illegible] racconta che Gurro [illegible] stato [illegible] da un gruppo [illegible] scozzesi, fuggiti da Pavia nel [illegible] dopo una disastrosa battaglia. [illegible] chi si recherà a Gurro in occasione della festa del folclore, potrà brindare con whisky scozzese. Con il [illegible] liquore si mangeranno polenta e salamit, fagioli riso e latte in una atmosfera d'amicizia collegata da canti popo-[illegible]

Non tutti [illegible] che i gurrini nelle cassepanche custodiscono il kilt dei loro avi, che gli spazzacamini che [illegible] tempo giravano [illegible] città italiane [illegible] a Gurro. Non tutti sanno..., molte sono ancora le cose da scoprire: «Gurro val ben una visita».

A Gurro si giunge [illegible] Verbania percorrendo, verso la frontiera, la Statale 34; prima di Cannobio si svolta a sinistra e si imbocca la provinciale della Cannobina, che porta in meno di trenta minuti all'abitato.

Questa settimana:

- La Festa del Piemonte arriva sul colle dell'Assietta: sarà un suggestivo incontro tra genti della stessa terra (a *pagina III*)
- «Cantina dei santi»: un mistero medioevale per intenditori d'arte a Romagnano Sesia (a colori nelle *pagine IV e V*)
- A Castelmagno, Val Grana (Cuneo) gran rimpatriata degli emigrati (a *pagina III*)
- I borghi di Villastellone riscoprono il loro passato e si cimentano nel Palio dei Templari (a *pagina III*)
- Musica e burattini di scena a Casale che restaura il suo splendido teatro (a colori a *pagina II*)
- E' tempo di mietitura: protagonisti i campi color oro (a colori a *pagina VII*)
- Pragelato: la marcia dei rododendri al sapore di miele (a *pagina VII*)
- Dieci giorni di Svezia in Liguria. A Celle Ligure una mostra degli «hobby». Sagra dell'albicocca ad Albenga (a *pagina VI*)
- Inoltre le mostre, i concerti, il teatro, lo shopping, la gastronomia, le gite e le proposte del Touring Club, dell'Aci, del Cai, del Comune e della Provincia di Torino, di Orizzonte Piemonte

A Valduggia, il paese delle campane e di Gaudenzio Ferrari

I tagliaboschi dissotterrano le asce

Leggende, tradizione, folclore, festeggiamenti di sapore antico saranno gli ingredienti di [illegible] insolita settimana «all'antica» in Valsesia. A Valduggia (5 chilometri da Borgosesia), la «capitale delle campane» che [illegible] i natali [illegible] Ferrari, pittore, architetto e scenografo [illegible] Sacro Monte di Varallo, da mercoledì a domenica 26 luglio si svolgerà il primo campionato valsesiano di taglio di tronchi [illegible] l'ascia, [illegible] manifestazione che si ispira alle antiche sfide [illegible] stampo medioevale.

[illegible] tradizione vuole che il taglio [illegible] tronchi [illegible] l'ascia abbia costituito per decenni nel XVI e XVII secolo [illegible] dei «giochi» delle popolazioni valsesiane di maggior prestigio. Le regole variano da [illegible] a località ma seguendo [illegible] preciso regolamento [illegible] base a cui il comitato organizzatore (Giuseppe Martini, Flavio Festa, Aleardo Rizzio, Ferruccio Arbelia, Ferdinando Bardone, Giovanni Barinotti, Pio Bocciolone, Franco Cantarinin, Giovanni Frova, Lino Giordani, Mario Malolo, Guido Mazzone, Celestino Pasquino, Renzo Piccio, Michele Pirotti, Giuseppe Ramponi, Enrico Rizio, Mirco Tacca, Enrico Zanetta) si [illegible] ispirato per la prima edizione [illegible] torneo.

Ogni squadra dovrà effettuare tre tagli [illegible] un tronco preventivamente sorteggiato dal diametro di circa 25 centimetri. La somma dei tempi dei tre tagliatori costituirà il tempo valido per [illegible] classifica.

E la Valsesia intera [illegible] aderito alla [illegible] festazione valduggese; a Carcoforo, come a Campertogno, a Rimella come a Cervarolo [illegible] giorni [illegible] tutto un andar [illegible] asce. Dappertutto sembra risorto quello spirito campanilistico che per anni aveva diviso paesi confinanti.

Ultimi tre giorni per l'«Alpàa», la mostra-mercato delle attività artigianali, commerciali e industriali ambientata a Villa Durio che si rifà alle antiche feste sugli alpeggi.

Questa [illegible] (ore 21,30) sul palcoscenico nei giardini, saliranno Mario e Pippo Santonastaso; domani sarà la volta del maestro Ce-[illegible] Gallino che presenterà [illegible] selezione delle più famose operette. Domenica, [illegible] festa sarà chiusa dalla Filarmonica Valsesiana di Varallo.

Programma della festa

[illegible] luglio: ore 21 apertura [illegible] giochi; [illegible] gruppo etnico [illegible] Im Land» di Alagna; sorteggi di squadre, tronchi e turni e gioco.

Giovedì 23 luglio: ore 21 concerto [illegible] di Boccioleto; gare d'ascia; concerto [illegible] corale «Voci Nuove» di Cellio.

Venerdì [illegible] luglio: [illegible] 21 concerto della [illegible] Rossa; eliminatorie; esibizione del gruppo folcloristico [illegible]

Sabato [illegible] luglio: ore 16 concerto

Un festival suggestivo per portare la «musica in scena»

Casale restaura il suo teatro e recita in chiesa con i burattini

A chi ama il teatro ha pensato la città di Casale con un'iniziativa di grande [illegible] in collaborazione con la Regione Piemonte: il restauro del suo Teatro Comunale, opera dell'insigne architetto Vituli.

Il restauro di un teatro non è solo la riapertura al pubblico di un «monumento» da riproporre all'attenzione, ma è soprattutto il ridargli voce, presentando spettacoli degni della cornice che lo ospita.

E' perciò significativo che [illegible] Casale Monferrato ospiti questo «Primo Festival di [illegible] Monferrato - Teatro musicale da camera», che si svolgerà in alcuni tra i più suggestivi luoghi all'aperto, tra i tanti di cui la città dispone.

Il festival si compone di quattro spettacoli, imperniati su altrettanti nomi di musicisti: Marc'Antonio Ziani, Scott Joplin, Leone Sinigaglia, [illegible] Renosto.

Dalla musica del 1600 ai giorni nostri, attraverso il rag-time e i vecchi [illegible] popolari del Piemonte. Quattro musicisti che hanno ispirato quattro spettacoli di varia natura: dallo spettacolo per marionette (Ziani), all'opera-rag per la prima volta tradotta nella nostra lingua (Joplin); dal balletto ispirato alla nostra tradizione piemontese (Sinigaglia) all'opera lirica contemporanea (Renosto).

L'iniziativa è del Teatro Nuovo di Torino e dell'Associazione «Musica in scena».

[illegible] (il venerdì prossimo) [illegible] chiesa di Santa Caterina alle [illegible] il [illegible] presentata «Damira placata», opera per marionette di Marc'Antonio Ziani. Lo spettacolo è realizzato [illegible] Compagnia Marionette Lupi con materiali storici della famiglia Lupi e del [illegible] torinese [illegible] marionetta.

Per aprire il festival al grande pubblico, i prezzi [illegible] popolari: L. 2000 per ogni spettacolo ed è previsto [illegible] ai quattro spettacoli (con data da scegliere) di sole L. 5000.

Festa in dialetto nel ricordo della gloriosa battaglia del 1747

Sul colle dell'Assietta i piemontesi riscoprono la storia di casa loro

Giungere [illegible] metri del Colle dell'Assietta, a piedi o in auto, è, di per sé, già una festa. Gli [illegible] colmi d'azzurro dinanzi [illegible] visione quasi totale della cerchia delle Alpi piemontesi, colano nell'animo un piacere che fa cantare. E chi giunge all'Assietta nel giorno [illegible] luglio consacrato alla «*Festa del Piemont*» (sempre alla terza domenica del mese, giorno festivo più vicino al 19, data della famosa battaglia del 1747), non può [illegible] unire la sua voce [illegible] quella delle migliaia di persone arrivate per far festa e ricordare.

La giornata si apre alle [illegible] [illegible] mattino con [illegible] messa in piemontese, a cui segue [illegible] festa popolare.

C'è, lassù, un'atmosfera familiare, la chiassosità di [illegible] festa paesana, la serenità austera di una commemorazione patriottica, la serietà [illegible] un incontro ispirato al [illegible] patrimonio di civiltà e di cultura, creato attraverso secoli di storia.

Uno dei motivi principali della «Festa del Piemont» [illegible] proprio quello di riavvicinare, almeno una volta all'anno, i piemontesi di oggi (tutti i piemontesi, quelli di sangue antico e quelli di recente acquisizione) ai valori del patrimonio secolare [illegible] gente piemontese. Sono valori legati [illegible] virtù ancor oggi indispensabili per un avvenire più sicuro. Solo salvando le culture originali e caratteristiche di ciascun popolo d'Italia e d'Europa [illegible] cultura [illegible] d'Italia [illegible] d'Europa si può arricchire.

Al di fuori di ogni retorica, il ricordo della grande battaglia e della più grande vittoria riportata il [illegible] luglio [illegible] 1747 dal piccolo esercito piemontese (7400 uomini) sulla grande nazione [illegible] Francia (28.000 uomini armatissimi) suscita tuttora [illegible] punta [illegible] orgoglio, come un'espressione di amore per la propria terra e per la libertà.

E, lassù, il ricordo della terribile, gloriosa giornata è ancora vivo nei camminamenti di pietra quasi intatti e nel «Vallone dei morti» che ricorda i caduti di quel 19 luglio del 1747 (4500 tra morti e feriti della parte francese, [illegible] morti piemontesi e 27 austriaci).

[illegible] degli alpini dell'Ana della Valsusa (che [illegible] la Compania dij Brandé organizzano la «Festa») [illegible] un richiamo ideale alla [illegible] fedeltà della gente alpina e piemontese [illegible] sua terra.

La «Festa del Piemont» che si svolge sul Colle dell'Assietta [illegible] il momento culminante delle manifestazioni che [illegible] susseguono [illegible] la «Festa» che ogni anno interessa [illegible] parte diversa della regione e che, quest'anno, [illegible] giunta [illegible] [illegible] 14ª edizione. La «Festa del Piemont», dal [illegible] [illegible] oggi, [illegible] riuscita a toccare gran parte del Piemonte (dal Biellese, Val Chisone, Monregalese, Valli di Lanzo, Canavese, Valsusa, alle Valli del Belbo e dell'Alta Langa, Saluzzo, Savigliano, Alba [illegible] la Bassa Langa, Vercelli ed il Monferrato).

Quest'anno a ospitare la quattordicesima edizione [illegible] la Valle Cerrina, [illegible] colline al Po. Si è iniziata il 26 aprile a Cerrina [illegible] la [illegible] lenne cerimonia del passaggio del «*Gran Drapò*» [illegible] Piemonte dalle mani delle autorità della Città di Vercelli e [illegible] Famija Vërsèisa al nuovo presidente dottor Prati, sindaco [illegible] Murisengo. Poi si è passati per Brusasco, Pontestura, Verrua, Cerrina, Mombello Monferrato, Gabiano, Camino, Valcerrina, Odalengo. Dopo [illegible] giornata dell'Assietta, si proseguirà per Varengo, Cantavenna, Mocestino, Villadeati, Villa Miroglio, Solonghello, Sessana, Marcorengo, per concludersi [illegible] Murisengo domenica 8 novembre.

Una delle finalità della «Festa del Piemont» [illegible] riportare i ragazzi ed i giovani [illegible] a contatto con la cultura locale, facendo loro conoscere [illegible] i valori legati [illegible] storia del proprio [illegible] e della propria città. Con le [illegible] *scolastiche*» [illegible] tradizioni, sui costumi, [illegible] cultura e sulla lingua locali (ricerche alle quali prendono parte molte scuole elementari e [illegible] [illegible] interessata), gli scolari e gli studenti vengono [illegible] riscoprire, finalmente, la vera storia di [illegible] loro, e riprendono familiarità con la lingua dei «nonni».

La «Festa del Piemont» — in [illegible] della propria «*patria cita*» — vuole concorrere ad arricchire il patrimonio culturale dell'«Europa unita [illegible] popoli» di domani. L'appuntamento sulla cima del colle dell'Assietta vuole avere, dunque, anche sapore [illegible] Europa.

Camillo Brero

La battaglia dell'Assietta nel 1747 in una incisione di Giacinto Le Peigne (Biblioteca reale di Torino)

Parlando in dialetto

A 2600 meter, [illegible] Susa e Val Chison: [illegible] nifestassion sentral ed la 14ª «Festa del Piemont». A parte [illegible] 10 ore, gran rescontr ed j'Alpin, dij [illegible] e 'd tuti ij [illegible] monteis e dj'amis del Piemont; S. Messa [illegible] piemonteis; descors; [illegible] [illegible] ij pra [illegible] [illegible] fradlansa piemonteisa.

A Castelmagno, nell'alta Valle Grana

La «Festa delle radici»

[illegible] primi emigrati dell'Alta Valle Grana abbandonarono Castelmagno nella pri[illegible] metà del secolo [illegible] diretti in Francia; poi fu [illegible] volta dell'America, quindi dopo la prima guerra [illegible] ancora la Francia e nel secondo dopoguerra la meta fu Torino. Il paese lamenta, solo facendo riferimento [illegible] censimento del 1911 [illegible] degli indici più alti di spopolamento: 85 montanari su cento [illegible] emigrati.

Oggi nella metropoli piemontese i castelmagnesi per nascita [illegible] discendenza sono tre volte più numerosi di quelli che ancora resistono in montagna.

Per [illegible] emigrati, per rinsaldare legami che nella buona come [illegible] cattiva sorte non sono [illegible] venuti meno, l'amministrazione comunale di Castelmagno ha organizzato per domenica «La festa [illegible] ritorno». Una lettera circolare [illegible] firma degli amministratori comunali e di quelli del centro occitano di cultura «detto dalmastro» è stata inviata a [illegible] le famiglie lontane di cui si conosce l'indirizzo con un invito affettuoso: «*Tornate al paese, vi aspettiamo numerosi, insieme riscopriremo le nostre radici*». I messaggi hanno raggiunto [illegible] emigrati negli Stati Uniti, in Argentina, in Inghilterra, in Svizzera.

L'incontro avverrà domenica mattina in piazza dei Caduti con una visita ai locali del nuovo municipio che ospita anche [illegible] comunità-alloggio e il collettivo degli obiettori di coscienza che svolgono nel paesino dell'Alta Valle Grana il loro servizio civile. Poi tutti si sposteranno nell[illegible]evole conca del Santuario di San [illegible] per una grande polentata con salciccia che sarà rallegrata da una orchestra del luogo.

Il gruppo [illegible] escursionisti occitani ha organi[illegible] nella stessa giornata con decollo dal [illegible]nte Tibert (m. 2630) una manifesta[illegible]ne internazionale di deltaplani che col loro voli acrobatici [illegible] così alta quota forniranno un brivido [illegible] emozione alla «festa del ritorno». Che sarà però soprattutto forse l'unica occasione per tanti emigrati dell'Alta Valle Gra[illegible] [illegible] trovarsi [illegible] giorno tutti insieme nel paese che [illegible] hanno mai dimenticato.

Gianni [illegible] Matteis

Villastellone fa rivivere il Medioevo

Palio degli irsuti Templari

Chi si diletta di riscoprire (con l'aiuto anche [illegible] fantasia) il Medioevo, questa settimana può scegliere [illegible] meta del [illegible] week-end Villastellone. Qui, domani sera alle 20,30 il paese tornerà indietro [illegible] suo passato, ai tempi in cui si chiamava Villanova [illegible] San Martino.

I borghi si affronteranno con i migliori «cavalieri», nello [illegible] [illegible] templari che nel 1200 diedero [illegible] al paese.

Chi erano i templari? Un alone [illegible] leggenda circonda questi monaci guerrieri. Il sovrano ordine dei Cavalieri [illegible] Tempio fu fondato nel 1118 da re Baldovino II di Gerusalemme [illegible] gli assegnò nella città santa l'Arca del Tempio di Salomone. Erano probabilmente una specie di milizia professionistica in difesa della Terra Santa, per disciplinare [illegible] aiutare in battaglia le orde confuse ed entusiaste dei crociati. «Capelli rasati, barba ispida, sporca di polvere, neri [illegible] ferro ed abbronzati dal sole» [illegible] li descrive San Bernardo. I Templari dovevano lottare senza quartiere per la difesa del regno di Gerusalemme.

Nel 1203 la Repubblica [illegible] Chieri pensò [illegible] acquistare [illegible] casa [illegible] Templari che sorgeva sul territorio di Villastellone per fabbricarci un castello.

Il templare Rolando Borgognino stipulò un contratto con i consoli di Chieri cedendo il possedimento di San Martino di Stellone [illegible] i diritti [illegible] pascolo, [illegible] acqua e [illegible] pesca nella zona compresa fra Santena e Carignano. Il contratto non fu però rispettato [illegible] per anni i templari e i chieresi [illegible] diedero battaglia. Nella zona sorse poi [illegible] nuovo centro che prese poi nome di Villastellone.

La rievocazione, organizzata dal Centro Incontro Giovani, sarà suggestiva. La festa sarà aperta dagli sbandieratori di Alba [illegible] dai tamburini, con gli sfavillanti costumi del 13° secolo, i quali precederanno i «consoli» di Chieri e i «templari», impegnati nel palio.

Balja, Borgo [illegible] Mezzo e Centro Storico [illegible] affronteranno in una tenzone fatta di gare spettacolari: recupero dei sacchetti, la giostra dei secchi, la marcia del tronco, la vestizione del templare, i camerieri zavorrati. Ma il gioco più divertente sarà la corsa delle rape che [illegible] trasportate dai concorrenti con una carriola.

I s

Nasconde un miste
che viene da lontar
Forse storie macabre
medioevo; forse il ricc
do di episodi antic
sfuggiti alla memoria d
libri. Che cos'è la «can
na dei santi» di Rom
gnano Sesia? Un sotte
raneo che trasuda un
dità scavato nel vecch
cuore del paese: fino
pochi anni fa serviva p
ritirare le botti di vin
adesso ▮ ▬ monumen
nazionale (restaurat
aperto ■ visitatori (b
sta presentarsi al mus
etnografico e farsi a
compagnare). ▮ ques

santi in cantina

giorni è venuta alla ribalta in occasione della festa patronale del paese dedicata a San Silvano, titolare della vicina chiesa.

La «cantina» è il resto — questo è sicuro — di una abazia benedettina dell'anno Mille; venti affreschi sui pareti (ce n'erano 28); didascalie in gotico.

Che cosa significano? Gli storici non sanno rispondere. In un primo tempo si era pensato che le figure dipinte raccontassero la storia di un cavaliere partito per la crociata, poi è parso di riconoscere la vita di San Silvano, santo patrono del paese, infine si è scoperto che erano le storie della Bibbia con protagonista Davide.

Ma le pareti del monumento sollecitano un interrogativo dopo l'altro. Come qualcosa di inafferrabile. In un angolo, in alto, c'è il disegno di un leone rampante che azzanna una zampogna. Quale significato misterioso (e forse terribile) nasconde?

Poi vicino uno stemma a bande verticali rosse e bianche con un'aquila con ali spiegate e la scritta: P.T. Altre domande: risposta.

Uno studioso, il professor Mario Crenna, sostiene che potrebbero essere le sigle di Pierre Terrail signore di Bajardo morto — si dice — proprio alla periferia di Romagnano Sesia. Ipotesi affascinante. Qualche pergamena dice — lasciando tutto nel vago — che il cavaliere ucciso in battaglia, fu portato in un convento, onorato e sepolto. Bajardo è sotto la «cantina dei santi», lo stemma è il suo.

Altri appassionati di ricerche del passato, e fra essi Carlo Brugo, preferiscono credere che P.T. voglia dire Pietro Tizzoni, frate benedettino romagnanese dovrebbe essere stato ospitato nell'abazia di Romagnano. Altre ipotesi, altro pezzo di storia da alla ricerca di indizi e certezze.

L'abazia benedettina costruita sulla «cantina dei santi» è stata distrutta almeno tre volte. Fu fondata dal conte Boso- — famiglia degli Arduini — in onore al figlio morto. Venne battezzata prima abazia «Santa Croce» poi, dopo il trasporto del corpo di San Silvano da Benevento divenne l'abazia di San Silvano. Se ne parla per iscritto in documento del 1008.

Era abitata religiosi che pregavano e amministravano enormi proprietà che occupavano mezza provincia fino a Gattinara e Proh. Era una abazia importante nella geografia politica nazionale.

Infatti priore dell'abazia di Romagnano fu Giovanni Angelo Medici di Merignano che divenne Papa il di Pio IV. Priore fu anche Carlo Borromeo, il santo di Arona che rinunciò poi alla direzione del complesso perché aveva fatto voto di povertà.

Da centro di fede e meta turistica: chi diretto al lago d'Orta o alla Valsesia farà sosta a Romagnano non trascuri di visitare questa «cantina» che è una delle più affascinanti opere ricuperate del Piemonte. l.d.b.

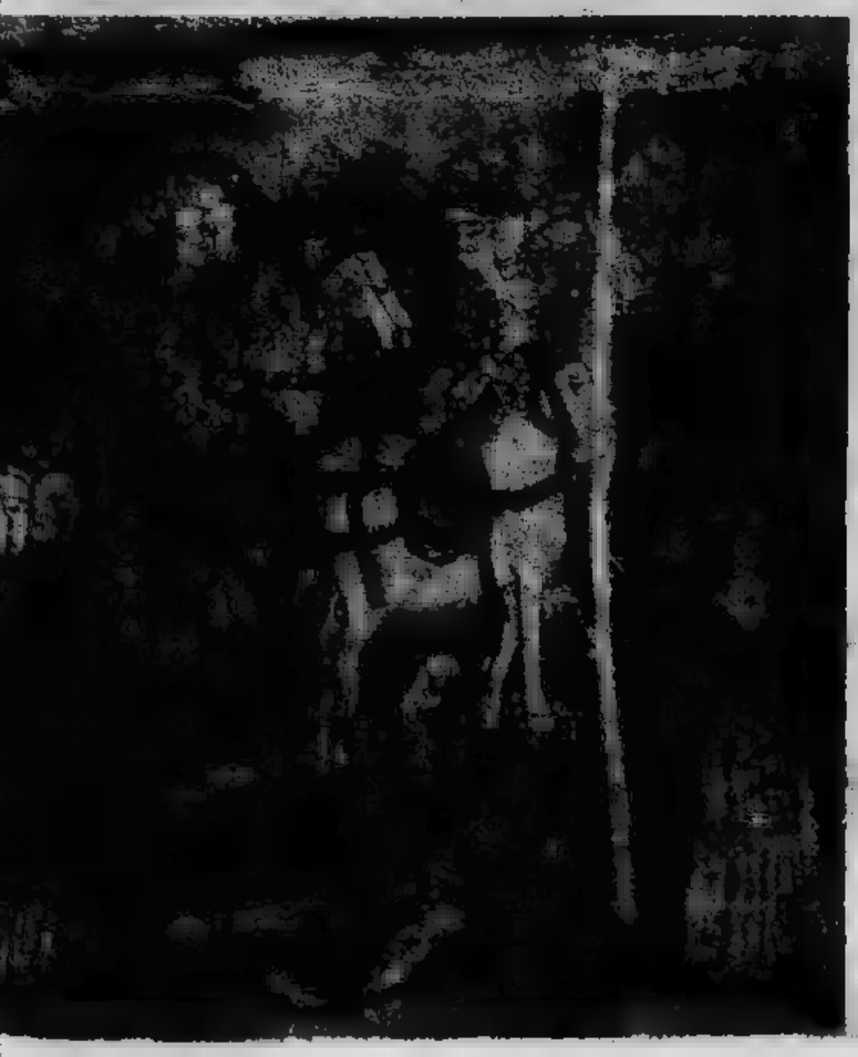

Foto Renato Ardorino

Ad Albissola, Celle, Varazze, Sassello

Dieci giorni di Svezia con musiche e ceramiche

Le aziende soggiorno i Comuni Albissola, Celle, Varazze e Sassello si uniti per ospitare la ormai tradizionale «Settimana svedese». Un incontro l'arte e la cultura di questo paese nordico che ha tante affinità con la riviera di levante.

Per dieci giorni domani sino al luglio in questi quattro centri luogo mostre d'arte, concerti spettacoli

Una novità originale rappresentata, quest'anno, dai «concerti itineranti» che gruppi di giovani artisti svedesi terranno, camminando sui lungomari e per le viuzze dei centri storici dei quattro comuni suonando con vecchi strumenti musiche popolari folcloristiche

L'inaugurazione della «settimana» avrà luogo domani, alle 21, a Celle Ligure, in Comune, alla presenza dell'ambasciatore svedese in Italia. Seguirà alle 21 nell'antico oratorio di Celle un concerto per violoncello e pianoforte. Lo stesso giorno alle 18, ad Albissola Superiore, ci sarà un concerto musica folk.

Per domenica due gli appuntamenti: nel centro storico di Albissola Mare per la «musica itinerante» e, alla medesima ora, nell'auditorium della scuola media di Albissola Superiore per un concerto violoncello e piano. A Varazze, invece, nell'oratorio San Bartolomeo si terrà alle 21 di domenica un concerto per violoncello pianoforte.

Celle ospiterà inoltre mostra di ceramiche di Sven Lijungberg mentre a Varazze, 28, nei saloni del palazzo del Beato Jacopo sarà allestita rassegna opere del pittore Asgar Elde.

Mostra della fantasia

oggi domenica Celle Ligure assume il ruolo di capitale degli hobby. Alle 18, infatti, nelle aule e nei saloni della scuola media «Risso» si inaugura la rassegna «Hobbyzeffe 81» organizzata dal «Riviera hobby club» di Savona in collaborazione con il Comune

Che cos'è «Hobbyzeffe»? E' uno scanzonato ma intelligente confezionato con i migliori ingredienti del collezionismo italiano, Bricolage, del «Fai da te».

Festa dei pescatori

La seconda Festa pescatori si svolgerà domani e domenica a Borgo Peri d'Imperia. Saranno due giorni pieni di manifestazioni. Domani apertura dello stand gastronomico; alle 17, disegno a pastello riservata ai fino a 12 anni, tema «Il i suoi abitanti»; alle 19, danze.

Domenica, alle 5,30, gara di pesca al bolentino; alle 16, ai bimbi distribuzione di frittelle; alle 17,30, processione mare; alle 19,30, gozzi. Alle 22, premiazioni.

Marcia per Grock

Una marcia per ricordare Grock è in programma domenica, a Oneglia. Adrien Wettach, il celebre clown svizzero, nato nel 1880, morto a Imperia, preso il di Grock, con quale era diventato popolare. passeggiata ha appunto il significato di un affettuoso omaggio memoria di questo illustre imperiese d'adozione. Il percorso, 12 chilometri, si dipanerà in località Cascine, sulle alture di Oneglia, dove ancora esiste, maestosa, minacciata periodicamente speculazione edilizia, la villa, circondata uno splendido parco, dove il clown trascorso gli anni della sua vita. Il raduno è previsto per le 8,30-9 ala sede della Società Operaia, in via S. Lucia 14.

In Val d'Aosta musica in piazza

Teatro musica in piazza degli assessorati Turismo ed alla Cultura del Comune di Aosta. La stagione turistica prenderà l'avvio il 20 luglio. E del 22, sulla piazza Chanoux, la principale della città, si avrà uno spettacolo mimo e pantomima a più voci articolato nel titolo «Pinzellacchere» messo in dal Teatro Magopovero di Asti.

Scoprire i paesi liguri caratteristici: Torria e Castelvecchio

Con il paracadute tra gli ulivi o alla «Sagra dell'albicocca»

Torria un piccolo paese quasi sconosciuto dell'alta Valle Impero, nell'entroterra di Imperia: vi si accede, giungendo dal Piemonte, attraverso la statale del Col di Nava, poco dopo avere superato Colle San Bartolomeo ed passati attraverso Cesio: bisogna fare attenzione imboccare la nuova «superstrada» poco dopo Pieve Teco perché va sboccare più in basso del bivio per Torria.

La deviazione vale la pena di essere tentata: Torria sorge in posizione incantevole, bellissimi panorami gli ulivi, tanto verso il quanto verso le montagne.

Dopo stata dominio dei Doria, il paese si quasi chiuso in una altera solitudine offre l'aspetto tipico vecchi paesi dell'entroterra ligure: case pietra, «carruggi», archivolti, tanta pace, portale della chiesa scultura in bianco, che risale 1760, rappresenta San Martino che dà il mantello ad un povero.

Particolare non trascurabile di Torria sono alcune trattorie alla campagnola dove si mangia bene ed economicamente: cucina ligure, basata sull'olio di oliva della zona, conigli, ravioli, fiori ripieni, frutta stagione, vino locale.

Torria vivrà domenica una «giornata» eccezionale: per iniziativa della «Pro Loco degli Ulivi» alle 9, in località «Cianassi» si svolgerà una «Gimkana cross». Il «clou» si avrà tuttavia nel pomeriggio quando, alle 17, s'inizieranno i «lanci» quattro gruppi di paracadutisti italiani francesi, partenza dal vicino aeroporto di Albenga.

Più tardi, nei prati ed all'ombra dei castagni ristorante e bar all'aperto con seguente menù: spaghetti al sugo ed pesto, minestrone, lumache, stoccafisso, galletti amburghesi, bistecche e salciccia alla griglia, «cundiun» (che sarebbe l'insalata pomodori alla ligure), formaggi, frittata. Il tutto innaffiato con vini locali. Particolare importante: un primo, secondo e contorno costeranno lire 4000. b. v.

Una gran pace, verde in abbondanza, un vinello ottimo cibo genuino, gente cordiale. C'è tutto quello che serve — spiega Riolfo, presidente della Pro loco di Castelvecchio Rocca Barbena — per trascorrere una giornata in allegria. di gente domenica aspettiamo Per molti una autentica scoperta».

Il 19 luglio Vecersio di Castelvecchio, piccola frazione piccolo ne, si svolge la quinta Festa dell'albicocca, una sagra paesana che consente ai villeggianti ai visitatori assaggiare acquistare il gustoso tipico prodotto assolata campagna Val Neva. Grosse, porite, mature al punto giusto, le albicocche di Vecersio rappresentano prodotto ricercatissimo prelibato.

Domenica, dunque, ci sarà una mostra-mercato delle albicocche di Vecersio e delle zone vicine con assaggi gratis per tutti. Ci saranno anche abbondanti degustazioni di «Pigato» e «Vermentino» e non mancheranno «spuntini rustici».

La sagra dell'albicocca può offrire anche l'occasione per una visita Castelvecchio di Rocca Barbena, tipico borgo ligure tipiche abitazioni medioevali il possente castello dei Del Carretto (sec. XIII) lo sovrasta.

Castelvecchio facilmente raggiungibile da Albenga, Borghetto Santo Spirito e da Garessio attraverso il colle di San Bernardo. a. a.

Una proposta legge per il potenziamento dell'offerta turistica ha proposto l'assessore regionale al Turismo Moretti. Stanziamento 3400 milioni. Domande alla Regione Piemonte.

Una «terrazza» per buongustai a Montaldo Bormida

Vino e cabaret nell'Alessandrino

C'è nuova meta per chi vuole trascorrere weekend nell'Alto Monferrato e trovare un ristorante dove il «vino sposa ai piatti i piatti al vino». E' la «Terrazza Tre Castelli» che domani sera sarà inaugurata a Montaldo Bormida dall'assessore regionale all'Agricoltura, Bruno Ferraris: la «Terrazza» è nata per iniziativa una cantina sociale, la «Tre Castelli» Montaldo Bormida, che intende in questo modo avvicinare il consumatore al produttore.

Il ristorante non è altro che l'ultimo piano della torre vinaria, circolare, della cantina sociale. Una terrazza ottanta metri d'altezza, per spaziare sull'incantevole panorama di questo pezzo di Alto Monferrato, con la vista che si perde tra castelli e vigneti.

• Concerto del cabarettista astigiano Paolo Conte martedì alle 21,30 in piazza Ceriana al quartiere Cristo di Alessandria. Fa parte della rassegna di prosa, musica, balletto («Ad Alessandria in estate» varata dall'Azienda teatrale alessandrina con la collaborazione Regione Piemonte.

Paolo Conte, che per prima volta viene ad Alessandria, oggi il tutto esaurito: avvocato, 43 anni, vibrafonista e pianista, si formato negli ambienti jazzisti torinesi. L'avvocato-poeta astigiano canta sinceramente provincia Piemonte e canta sue Langhe, il suo Monferrato.

A Valenza invece per la «Valenza estate 1981», organizzata Comune e dal Centro comunale di Cultura mercoledì 22 luglio alle 21,30 in piazza 31 Martiri in programma un «concerto per sintetizzatore, percussioni voce» cura del gruppo G.F.B. con musiche collettivo, testi di Patrizia Vicinelli.

Castagnata fuori stagione a Re (Ossola)

• Castagnata fuori stagione domani e domenica Re, in Valle Vigezzo. La Pro Loco di questo piccolo paese, famoso per il suo santuario della Madonna Sangue, distribuirà una decina di quintali di caldarroste. Le castagne sono state raccolte lo scorso autunno e conservate in gigantesco congelatore per utilizzarle in questa estemporanea castagnata estiva, che è ormai diventata una piacevole tradizione per migliaia di turisti villeggianti.

Estate in Liguria con Govi, birilli, vela, frittelle e danze

Domenica per «Estate insieme 81» si svolge il trofeo ciclistico «Giovanni Nasi» con cicloturistica Savona-Stella, noscalata Ellera-Stella quindi alle 19 Stella Corona sfilata banda folcloristica «La Graziosa»; funzioneranno stand gastronomici.

Cosseria, nell'alta Bormida, si chiude domenica la mostra mercato della vallata. pomeriggio gare di giapponese.

A **Osiglia**, sabato 18 alle la compagnia teatrale Alta Val Bormida presenta «Colpi di timone» di Gilberto Govi mentre domenica sul lago artificiale avrà luogo una regata zonale di canoa olimpica.

A **Millesimo**, questa sera, alle 21 birilli riservata alle donne. Domani, alle 11 nella piazzetta della chiesa, concerto corale Cecilia. Domenica alle 12 benedizione delle auto; alle 14 gimkana motociclistica; alle 17 processione alle 22 nella piazzetta chiesa il gruppo «Bagatto». Millesimo presenta «Storie di periferia» spettacolo musicale tratto da un testo di Tony Cucchiara.

domani e domenica regate veliche e di gozzi per il trofeo «U Gallinn-a».

A **Spotorno** oggi domenica campionato prima Piv vela classe F.J. per il «Trofeo d'oro».

Nell'Imperiese. A **Porto Maurizio**, continua il «Festival» della P. S. Croce Bianca: questa sera, alle 19, prende il via Trofeo Poretti, gara podistica per vie cittadine; al termine, in piazza Roma, danze. Domani, alle 21, Achille Togliani e orchestra; domenica, sempre alle 21, danze con Nevio e i suoi solisti; alle 22,15, dei miniballerini Stefano ed Evelin, pioni liguri dell'81, con la partecipazione del cantante Ermanno Brizio.

A del Circolo Velico Imperiese, domani e domenica, a **Imperia** si disputa la del Trofeo Mario Pullè, regata zonale per le classi «Contender», «420», «Laser» e «Finn».

A **Diano Marina**, questa sera, alle 21, a Villa Scarsella, tappa «Cantagiro»: presentati Corrado, esibiranno Lauzi, Jack La Cayenne, Tiziana Fiorveluti, e il complesso Antica Fornace.

Domani sera, alle 20, al porticciolo, sagra pesce e domenica, nello stesso luogo, sagra frittelle. Alle fuochi artificiali.

A **San Lorenzo al Mare**, al Teatro Tenda, concerto di Toto Cotugno domenica sera, con inizio alle 21,30.

A **Lorenzo al Mare**, domani suoneranno Nevio e i suoi solisti, mentre, domenica, sarà la volta del coro di Ceriana, con il trattenimento dei «Cinque solisti».

Nell'entroterra a **Biagio Cima**, domani «Festa del villeggiante» e domenica gran ballo in piazza.

Domenica: a **Bajardo** inaugurazione del nuovo campo sportivo, con partecipazione della banda musicale, ed inizio del torneo di calcio.

A **Cipressa**, serata danzante torre Gallinara, con l'orchestra «Gli Oscar».

A **Isolabona**, sagra dell'anguilla, serata danzante.

A **Mendatica** gara di bocce.

A **Pieve di Teco**, corsa ciclistica per allievi, dilettanti e juniores su circuito cittadino.

A **Pontedassio**, patronale di Margherita mostra estemporanea pittura.

Rezzo, gara di pesca alla trota, valida per il trofeo «Giuseppe Bertone» e sagra della trota.

A **Verdeggia**, festeggiamenti in onore della Madonna del Carmine, gara di bocce e albero della cuccagna.

Nostalgia della grande festa gastronomica sull'aia dopo il lavoro

«Andiamo a mietere il grano»

Con i cereali il mondo contadino piemontese ha sempre avuto uno stretto rapporto - I tempi della segala, dell'orzo e del grano saraceno - Dai pittoreschi riti dei campi alle mietitrebbie di oggi

Tempo di grano, nelle campagne del Piemonte, con qualche giorno di ritardo rispetto al calendario agricolo, è cominciata la mietitura. Grano vuol dire, per chi va in auto, correre tra campi color oro. Grano vuol dire anche tornare indietro, nel passato.

C'è quasi la tentazione di scrivere (ad uso delle ultime generazioni) che così il grano si fa il pane se si pensa che recentemente una bambina milanese ha chiesto che le fosse mostrato in frigorifero.

Ma volgiamo lo sguardo indietro su quel mondo della nostra regione per rievocare il rapporto che ha avuto con i vari cereali (dal nome latino Cerere) che per millenni hanno rappresentato una insostituibile fonte di sopravvivenza.

I Valligiani coltivano la segale, l'orzo e il grano saraceno con tempi di maturazione differenziati a seconda della quota.

Quei simpatici giramondo che furono i cuneesi di Elva («li *cavié*», alta Val Maira) raccontavano che nel loro splendido paese la segale si seminava ad agosto e si trebbiava a settembre omettendo sfacciatamente di precisare che si trattava del settembre dell'anno successivo.

Prima dell'arrivo degli attuali macchinari la trebbiatura avveniva a mano («*semné a la vòla*») e il primo l'immagine che ci viene in mente è quella con i ripetuti e movimento dei costanti e perfettamente sincronizzati per battere il seme che attinge dal caratteristico sacco appeso alla spalla («*'l fiòré*»).

Dal momento della crescita il grano è circondato da nemici: calamità temporali, uccelli, gramigna («*'l gramón*»), malattie tipiche («*gran mòrò*»). Contro questi ultimi in passato ci si difendeva con novene, spaventapasseri, diserbaggio manuale e altri sistemi empirici, mentre oggi le assicurazioni e la chimica hanno in parte risolto i problemi.

Gli unici amici erano i papaveri e i fiordalisi i quali nel mese di giugno arricchiscono lo spettacolo cromatico della maturazione. Un tempo i bambini giocavano a raccoglierli per farne dei mazzi alternati con margherite e qualche spiga e li deponevano ai piedi dei pivotivi per ottenere dal santo la protezione del raccolto.

Quando non c'era la radio e la televisione i padri ed i nonni facevano giocare i bambini sul tavolo al termine della cena. Uno dei giochi più affascinanti e di sicuro effetto consisteva nel prendere una spiga di «gran pisarel» secca, appoggiarla sul tavolo e metterla a contatto con una goccia d'acqua. Dopo un po' «*peró-peró*» comincia a fare delle giravolte e impennate.

In tempo di mietitura lo spettacolo era dato dai vari personaggi che operavano con i loro caratteristici attrezzi. Dall'alba al tramonto squadre falciatori di «*messòt*» («*amaóre*», «*amsöiròt*», «*messöirét*», «*galandrina*») mietevano enormi distese fermandosi solo per affilare la falce con la «*cövi*» («*cö*», «*pera d'India*») che poi riponevano nel «*cövié*» («*portacövi*», «*cöviot*», «*cövièra*») appeso dietro alla cintura perché rimanesse umida in mezzo alle foglie bagnate.

Alle spalle altre squadre legavano i covoni con cavicchi di salice o di castagno («*cavije*», «*caveggie*», «*törziör*») e li sistemavano in ordine di raccolta per i successivi riaggi. I «*lavörant*» (o «*biavé*») erano in genere «*móntagnin*» scesi in pianura per guadagnarsi la giornata con qualche sacchetto di grano.

I grossi proprietari terrieri (detti «*particölar*») mettevano a capo di ogni squadra un uomo di fiducia («*tirant*») che si incaricava di «tirare» il gruppo ad un certo ritmo, oppure il caporale a sorveglianti («*campé*», «*dacàmp*») che controllavano il lavoro a volte seduti all'ombra di un albero e per questo furono soprannominati «*frusta-such*» (logora-ceppi).

Negli anni Venti-Trenta a Grugliasco a fine giornata i «*biavé-móntagnin*» più giovani che venivano a giornata in Rubiana andavano a ballare il «*circöl dii sócö*» (circolo di quelli con le zoccole).

Dalla provincia di Cuneo partivano intere comunità per andare negli Stati Uniti («*le Mériche*») a fare la stagione del grano percorrendo da Sud a Nord i vari stati interessati.

La trebbiatura avveniva sulle aie che in molti paesi delle località a tipo cereale. I covoni venivano «sbattuti» su di una grossa pietra per provocare la caduta dei chicchi, oppure battuti con la «*cavàlia*» (due bastoni tenuti assieme da una striscia di cuoio).

Altrove si ricorreva agli animali da tiro facendoli «passeggiare» sulle spighe o facendo loro trainare un enorme rullo dentato. Il lavoro successivo era quello di «*bàte i pajarin*» (battere a mano le spighe rimaste intere dopo il primo trattamento).

Per mondare poi i chicchi dalla «*pula*» entrava in funzione la «*mater familias*» che con appropriati movimenti del «*vai*» (capisteo) eliminava tutte le impurità.

Il «*pater*» invece preferiva un sistema diverso. Sceglieva una giornata particolarmente ventilata ed immergeva la pala di legno («*galòssa*») nel mucchio del grano scaraventando ogni palata in alto in modo che ricadesse leggermente spostata di fianco. Alla fine del lavoro il mucchio di chicchi si ritrovava intatto qualche metro più in là mentre il vento si era portato via le impurità.

L'avvento del ventilabro meccanico («*'l vantour*») sostituì di seguito queste operazioni. Anche altri ordigni meccanici vennero ad alleviare queste fatiche. Comparvero le trebbiatrici meccaniche per arrivare ad oggi con le incredibili «mietitrebbia» che fanno tutto con un unico passaggio.

Rimane la nostalgia della grande festa e mangiata che si faceva sull'aia al termine del lavoro quando il grano era al sicuro nella «*grangia*».

Il suonatore di organetto a semitoni intonava i ballabili ed ognuno scaricava la tensione e le ansie consapevole «*d'avei vagnàsse la pagnòta*».

Gian Renzo Perempruner

Il grano, come a ogni «prodotto stagionale» della campagna, ha dato origine a proverbi in dialetto legati sia alla meteorologia sia al buon senso contadino. Eccone alcuni:

«Sòta la fiòca pan, sòta l'eva fam» (Sotto la neve pane, sotto la pioggia fame.

«Tutti j' öseì a mangé 'l gran» (Tutti gli uccelli mangiano il grano = Le cose buone piacciono a tutti).

«Nen contentésse del pan d' gran» (Non accontentarsi del pane di grano = Cercare cose più buone, non accontentarsi delle cose oneste).

«Mangé 'l gran an erba» (Mangiare il grano ancora verde = Fare previsioni di raccolto anticipate).

«Fé 'l gran» per tut» (Fare il ficcanaso).

Nel periodo della romantica «mala» piemontese il denaro era «'l gran». A Roma lo chiamavano «er granturco». Mentre il Regno di Sardegna coniava una moneta di rame chiamata «Il Grano».

Pragelato: rododendri e miele

I partecipanti sono 500 marciatori: non competitivi senza che, con la bandiera dell'ecologia, non manchi qualche allegra mascherata verde. La quarta edizione del weekend è alla ribalta una marcia che, giunta alla quarta edizione, ha ormai assunto una notevole importanza. E' la «Camminata dei Rododendri» di Pragelato.

Si svolgerà domenica prossima nella Val Chisone su un anello pianeggiante di 20 chilometri per gli adulti e 13 per i ragazzi dopo le 9. Partenza alle 9 dalla piana olimpica di Ruà. Tempo massimo 3 ore per concludere il percorso «Alcuni Weekend».

Pragelato (1521 metri a Torino) è famosa dai tempi di Ruà, Grand Puy, Souchères Basses, Souchères Hautes e Traverses. Un centro turistico con la possibilità di interessanti passeggiate nel verde. Tra le cose da vedere la parrocchia del Seicento con un dipinto di G. Doufour. Le donne del luogo indossano costumi bellissimi (nella foto). Pragelato ha legato il suo nome anche a un miele squisito.

Sagre mostre concerti spettacoli

TORINO

Torino — Alla Mole Antonelliana [illegible] inaugurazione della mostra «Viollet-le-Duc e il restauro degli [illegible] in Francia» organizzata dal Comune (aperta fino [illegible] ottobre).
- Prosegue (fino al 18 ottobre) la mostra «Il limite svelato».
- A Palazzo Reale [illegible] a Palazzo Madama «Alfredo d'Andrade: tutela e restauro».
- Al Museo nazionale delle scienze, Palazzo Carignano «Un'altra Italia [illegible] bandiere dei lavoratori».
- Per gli spettacoli dei «Punti Verdi»: Al parco Rignon (corso Orbassano 200) «I Cenci» di Antonin Artaud, con Nando Gazzolo; [illegible] parco Sempione (via Gottardo 10) [illegible] esibiscono i Black Arts Show, musica afroamericana; [illegible] Palazzo Reale proiezione di «Frankenstein Junior»; [illegible] Grugliasco serata [illegible] film (alle 21,30).

Bardonecchia — Primo concorso internazionale di scultura in legno con il patrocinio della Regione Piemonte. Alle 21 cena delle squadre partecipanti. Domani visita delle giurie [illegible] lavori. Domenica alle 10 premiazione all'Azienda di soggiorno.

Ciriè — Nel cortile del Municipio, Giovanna Marini presenta «Che dirà la gente che [illegible] balla nei caffè?». Racconti, ricordi, invenzioni in concerto per voci [illegible] archi

San Mauro — Nel cortile della scuola «Nino Costa», recital sulla canzone popolare presentato [illegible] Teatro del Mago povero di Asti.

Settimo — In piazza Vittorio Veneto (magazzino La Torre) per l'iniziativa «Pepe», proposte per l'estate 81, [illegible] di lavoro [illegible] ragazzi: confezione [illegible] bambole e bigiotteria. L'iniziativa [illegible] Comune.

Verolengo — Nel cortile della scuola elementare, «Lo spettacolo più divertente dell'anno» presentato dal Gruppo Daggide (Daggide [illegible] il pupazzo di cera usato dalle streghe per fare incantesimi).

[illegible]

Alessandria — In piazza Cariana concerto di Franco Battiato; martedì 21 concerto di Paolo Conte.

Valenza — In piazza 31 Martiri, «La Commedia ridicola [illegible] Pantalone impazzito», commedia con musiche tratta dall'opera di Righelli. Cooperativa [illegible] attori [illegible] tecnici.

Acqui Terme — A Palazzo Robellini [illegible] piazza del Comune personale di Massimo Berruti, campione italiano [illegible] pallone elastico.

ASTI

[illegible] — Per la rassegna «Asti teatro 3» stasera nel cortile di Palazzo Ottolenghi il Gruppo Ipadò presenta «Linea d'ascolto», teatro fatto con la [illegible] (alle 21,30).

[illegible] — Nel giardino [illegible] Sogni [illegible] Compagnia Teatrale presenta «Libertà [illegible] essere matti», recital-cabaret di Sivera e Marocco. Replica domani a Monesiglio, in piazza [illegible] Municipio.

Castello d'Annone — Inizio ufficiale [illegible] festeggiamenti per la Madonna del Carmine: danze, varietà, giochi all'aperto, agnolotti con [illegible] Barbera per tutti e spettacoli teatrali che dureranno fino al [illegible] luglio.

Chiusano — Anche qui si festeggia [illegible] Madonna del Carmine: prima [illegible] processione notturna con i «fiambò», poi danze e gare sportive (fino [illegible] 20 luglio).

CUNEO

[illegible] — «Nella piazza [illegible] frazione Pollenzo, il Collettivo [illegible] danza [illegible] Teatro Nuovo [illegible] Torino presenta [illegible] balletto «Cleopatra», con Loredana Furno.

NOVARA

Novara — Per la rassegna di film «Dive, risate e agenti speciali», [illegible] cinema Araldo, [illegible] proiezione [illegible] «Invito [illegible] cena con delitto» (alle 21,15); martedì 21 luglio «007: [illegible] vive solo due volte».

Ghemme — Continuano i festeggiamenti della Cascina Sirona. In programma: [illegible] con specialità gastronomiche (alle 19,30) e serata danzante con l'orchestra Odissea Folk. Domani giochi popolari; [illegible] al can[illegible] grilli e super veglione campagnolo [illegible] l'Orchestra romagnola. Domenica [illegible] camminata [illegible] volpe (alle 10), elezione di Miss «Festa Strona '81» [illegible] grandioso spettacolo pirotecnico «La favole giapponesi aeree» allestito [illegible] ditta Parente di Chieri (alle 23,15).

[illegible] — Stasera proiezione del film «Scusi dov'è il West?» [illegible] Aldrich, nel cortile del Mu[illegible] Pallanza (alle 20,30).

TORINO

Torino — Per i «Punti verdi»: [illegible] Rignon «I cenci» [illegible] Artaud; al Sempione i Black Arts Show in un concerto di *gospels* [illegible] spirituals; alla Pellerina [illegible] Nuova Compagnia [illegible] canto popolare presenta «Storie [illegible] Fantanasi», concerto folk; [illegible] Palazzo Reale «007: l'uomo dalla pistola d'oro»; [illegible] Nichelino concerto folk dei «Made in Italy» (alle 21,30).

Pinerolo — Per «Teatro estate '81» in piazza San Donato (o nel teatro Primavera [illegible] [illegible] di cattivo tempo), team-match a livello internazionale di danze latino-americane con esibizione di rock and roll acrobatico [illegible] tip tap.

Sauze d'Oulx — Oggi si apre la rassegna [illegible] puntesecche, acqueforti [illegible] acquetinte [illegible] Tino Aime (alle 17).

Torre Pellice — [illegible] cortile delle elementari, la Cooperativa attori e tecnici presenta «La commedia ridicolosa [illegible] Pantalone impazzito».

ALESSANDRIA

Novi Ligure — Concerto [illegible] cantante Ron.

Odalengo Grande — Per la festa festa del Piemonte: «Gran marcia per i brich e, mincantant, un bocon e 'n bicer» che tradotto in italiano vuol [illegible]: gara cicloturistica attraverso Odalengo Grande, Gabiano, Murisengo, Montiglio, Brozolo e Verrua Savoia; serata di ballo liscio con balli Anni 30, Trofeo [illegible] province, gara di ballo liscio [illegible] minicoppie. Il 20 giochi [illegible] gioventù e mostra [illegible] pittura.

Solero — Festa patronale di San Bruno (fino al 22 luglio).

ASTI

Asti — Per «Asti Teatro 3» oggi pomeriggio [illegible] stasera in piazza San Secondo il Teatro [illegible] Briciole presenta «Rockocò Genesi» spettacolo di animazione per ragazzi sul tema [illegible] Creazione.

[illegible] — Oggi parte [illegible] concorso [illegible] poesie dialettali «Pinin Pacot».
- Mostra di pittura «Padre Angelo Pistarino» sul mondo contadino (fino al [illegible] luglio).

Cocconato — Esordio del «Ferragosto cocconatese» [illegible] Il Collettivo [illegible] danza del Teatro Nuovo [illegible] Torino: Loredana Furno balla «La bella addormentata».

[illegible] **Paolo** [illegible] — Oggi e domani [illegible] patronale con serate danzanti [illegible] giochi vari; per le vie [illegible] paese funzionerà una trattoria volante: «La nostra piola», con le sue specialità alla brace.

CUNEO

Cuneo — [illegible] cortile [illegible] Municipio, «Lo spettacolo più divertente dell'anno [illegible] la Compagnia Daggide.

Barolo — Nella piazzetta [illegible] Castello, «Los Indios [illegible] la Langa» [illegible] i Cantambanchi [illegible] [illegible] concerto folk.

Monesiglio — In piazza del Municipio «Libertà di essere matti».

Marsaglia — Seconda rassegna [illegible] «Jazz in alta Langa» per iniziativa del Centro culturale «Beppe Fenoglio» [illegible] Murazzano.

Prato Nevoso — Torneo [illegible] tennis, organizzato dalla Pro Loco, che continuerà anche domenica 19, per la disputa del «Primo Trofeo Pro Loco».

Pietraporzio — Cominciano i festeggiamenti della «Madonna del Carmine» che [illegible] concluderanno domenica 19, [illegible] manifestazione religiosa antichissima con trattenimenti popolari organizzati dalla Pro Loco.

NOVARA

Cannobio — Grigliata nella piazza [illegible] lago.

[illegible] — Tradizionale [illegible] del benvenuto agli ospiti italiani e stranieri. [illegible] disputa [illegible] anche il «Trofeo Comuni [illegible] lago d'Orta», [illegible] polisportiva in cui si cimentano nuotatori, ciclisti, canottieri e podisti.

[illegible] — Nella chiesa parrocchiale per il ciclo «Un paese per la musica» il complesso Spontaconi presenta musiche [illegible] Vivaldi, Dvorak, Chopin [illegible] Grieg.

Trarego — Oggi concerto bandistico all'aperto.

[illegible] — Nella chiesa [illegible] Madonna di campagna concerto di musiche rinascimentali [illegible] barocche dell'«Ensemble [illegible] riccio» diretto [illegible] Lorenzo Girodo (alle 20,30).

VERCELLI

Biella — Stasera nella chiesa dell'Assunta concerto [illegible] violino e [illegible] Sonate [illegible] chiesa [illegible] delle Fantasie per organo di Mozart.

TORINO

Torino — Per i «Punti Verdi»: [illegible] parco regionale la Mandria «La coppia buffa» con i Colombaioni e «La strada» [illegible] il gruppo francese «La strada» (alle 17); [illegible] Palazzo Reale proiezione di «Fuga da Alcatraz»; a Collegno «Ay, Jondo», musiche, canti e danze gitane di flamenco [illegible] 21,30).

Bardonecchia — Gara di bocce a coppie libere. Iscrizioni sino alle 9,30 all'Azienda di soggiorno. E' la prima manifestazione [illegible] una [illegible] promossa dall'antica Compagnia [illegible] S.A.R.T.O. che vuole favorire incontri e scambi tra i popoli di qua e di là delle Alpi.

Borgaro — In piazza Europa, «Lo spettacolo più divertente dell'anno».

Brosso — Oggi Festa del rododendro.

Pinerolo — Gala della danza di liscio e standard (alle 21,15). Nella frazione San Secondo [illegible] festa campagnola [illegible] cappella di San Sebastiano (fino al 21). Giovedì 23 spettacolo «Opera» di Marco Mete della Cooperativa Teatrale Napoli Nuova 77.

Vaie — Festa patronale con merenda nei castagneti.

[illegible]

[illegible] **d'Erro** — Festa patronale [illegible] Sant'Anna; distribuzione gratuita [illegible] pesche; esibizione di deltaplano

Castelnuovo [illegible] — Festa patronale.

Conzano — Prendono il via oggi le gare di bocce (fino al [illegible] luglio).

Maglo — Festa patronale, distribuzione gratuita [illegible] «Tira» e [illegible] Barbera locale; domani giochi per bambini [illegible] festa danzante; il 21 fiera del bestiame.

Novi Ligure — Il Teatro Stabile di Torino presenta «Il dottor Jeckyll e Mr. Hyde» di Ghislieri.

Pontecurone — Festa patronale con concerti musicali e gare sportive (fino al 21 luglio).

[illegible] — Fiera di merci e attrezzi agricoli; manifestazioni turistiche.

Vignale Monferrato — Per gli spettacoli in piazza dello stage [illegible] danza, [illegible] gruppo [illegible] danza di Torino diretto da Sara Acquarone presenta un «Concerto di danze barocche».

ASTI

[illegible] — Per Asti teatro [illegible] la commedia «La villeggiatura» di Carlo Goldoni che [illegible] [illegible] annunciata per stasera e domani a Palazzo del collegio andrà invece in scena (ore 20,30) martedì [illegible] mercoledì. Repliche giovedì e venerdì.
- La Provincia di Asti ha aderito al VII «Pa[illegible] Piemonte, manifestazione ippica [illegible] Vinovo; per questo ha organizzato [illegible] servizio gratuito di autopullman che partono da Asti, piazza Alfieri, lato Palazzo Provincia (alle 14,30 circa).

Castagnole [illegible] — Oggi [illegible] patronale con ballo al palchetto.

Cocconato — Il Teatro delle Dieci mette in [illegible] «Anselmo o dell'educazione» (novità) spettacolo di prosa con la regia [illegible] [illegible]simo Scaglione.

Cortemilia — Nel cortile [illegible] convento «Libertà di [illegible] matti».

[illegible] **Monferrato** — [illegible] piazza del Municipio va in scena «L'opera» di Marco Meta.

[illegible] — Oggi festa della Madonna [illegible] Carmine.

CUNEO

[illegible] — Oggi domenica, lunedì [illegible] martedì [illegible] patronale di San Gia[illegible] Processione per [illegible] vie [illegible] paese, corsa ciclistica, gara alle bocce e trattenimenti popolari.

[illegible] — «La prima strasua» (La prima sudata), marcia [illegible] 10 chilometri aperta a tutti sulle colline [illegible] città. E' organizzata [illegible] l'Associazione alpini [illegible] [illegible] Sci club di Boves. Partenza alle [illegible] 8,30 in piazza Italia.

[illegible] **Pesio** — Nella riserva comunale [illegible] 15,30 «Festa del pescatore» [illegible] premi per tutti. Alle 18,30 polenta e salsiccia con [illegible] siche [illegible] canti e balli popolari.

Entracque — Festa di San Giacomo [illegible] fra[illegible] Piano con balli e trattenimenti popolari.

[illegible] — Festa patronale della «Madonna [illegible] Carmine».

Savigliano — Sagra [illegible] grano, che [illegible] conclu[illegible] domenica 26, fiera campionaria e commerciale con serate musicali e trattenimenti popolari.

[illegible] — IV Concorso ippico interregionale «Città di Garessio», coppa «Oreste Seghezza».

Prato [illegible] — Incontro [illegible] auto e moto storiche organizzato dalla Pro Loco.

Venasca — «Visitazione [illegible] [illegible] Vergine»: festa tipica campagnola [illegible] gare e giochi.

Villanova Mondovì — Mercatino dell'oggetto usato.

[illegible]

Ghiffa — Oggi festa degli Alpini alla chiesa [illegible] SS. Trinità.

[illegible] — [illegible] Palazzo [illegible] Congressi concerto «Omaggio a John Lennon» con la Marco Bonino Band che ripropone i più popolari motivi dei Beatles.

TORINO

Torino — Per i «Punti verdi»: [illegible] Rignon «A fortuna 'e Pulicenella» con la Compagnia Italia, regia di Eduardo De Filippo; al Sempione «Ay, Jondo»; alla Pellerina il Dexter Gordon Quartet esegue un concerto jazz; a Palazzo Reale proiezione di «A qualcuno piace caldo»; [illegible] Moncalieri [illegible] esibisce il cantautore Tito Schipa Junior (alle 21,30).

Chieri — Nel cortile [illegible] Municipio la Compagnia «Napoli Nuova 77» presenta «Opera» di Marco Mete.

Rivoli — In piazza Martiri, recital sulla canzone popolare (Canzoniere femminile Cecilia).

ALESSANDRIA

Cerrina — Fiera estiva.

[illegible] — Allo stadio comunale concerto rock del gruppo «Made in Italy».

[illegible] [illegible] — Concerto [illegible] «Quartetto d'archi con flauto».

Moniglio Monferrato — S'inizia — per concludersi il 30 agosto — la «Estate monferrina».

CUNEO

[illegible] — Per [illegible] rassegna «Tutti in piazza» stasera in viale Angeli «Un cortile per cantare» con la regia di Chiara Giordanengo.

Limone Piemonte — In piazza [illegible] municipio il Teatro dell'Imprevisto presenta «Album», ricor[illegible] [illegible] immagini di un vecchio album [illegible] fotografie.

NOVARA

Novara — Nel cortile del Broletto «Le intellettuali» di Molière a [illegible] [illegible] civica scuola d'arte del Piccolo [illegible] Milano. Sempre [illegible] palcoscenico del Broletto ospiterà il 23 luglio orchestre [illegible] cantanti per un recital di arie celebri.

SUPERMAN

di Levitz Tuska-Colletta

NILUS

di Origone

Su STAMPA SERA

ANNUNCI GRATUITI

telefonando al

6568459

dalle ore 9 alle ore 12
dalle ore 15 alle ore 18

OPPURE

INVIANDO LA SCHEDA

Gli annunci saranno pubblicati ogni giovedì nell'inserto *In casa*

[redacted]

Il mercato delle pulci

nome | indirizzo

cognome | telefono

COMPRO☐ VENDO☐ CAMBIO☐

[redacted]

RAFFAELLA [redacted]

ARIETE (21 marzo - 20 aprile)
Organizzate viaggi [redacted] per svago che per lavoro: [redacted] favoriti. Nel lavoro ottima possibilità per coprire una carica di prestigio: [redacted] da [redacted] a dimostrare [redacted] vostre capacità. Occasioni favorevoli [redacted] ingrandimenti, soprassi- [redacted] i lavoratori sul [redacted] dell'artigianato. [redacted] gli affetti.

TORO (21 aprile - 21 maggio)
Giorno favorevole per [redacted] alla soluzione di piccoli problemi ed [redacted] questioni in sospeso. Tranquillità e buonumore vi animano e vi permettono di rendere al massimo [redacted] lavoro e di concedervi un poco di relax. Ottimi gli affetti familiari e l'amore. I giovanissimi vivranno un momento «magico».

GEMELLI (22 maggio - 21 giugno)
Professionalmente [redacted] un momento difficile. [redacted] scelta è [redacted] tentare la [redacted]. Non [redacted] a lasciare il vecchio lavoro per una professione c[redacted] vi può dare maggiori gratific[redacted] e guadagni. Ottimi gli affetti e gli incontri.

CANCRO (22 giugno - [redacted] luglio)
Grande fortuna negli incontri e negli affetti [redacted] genere grazie ad una Venere [redacted]. Gli affari vanno a gonfie [redacted] sottovalutate [redacted] rivale, può darvi [redacted] filo [redacted] torcerà sul lavoro. I viaggi sono guidati dai migliori auspici. Piccole [redacted] discussioni tra parenti per motivi finanziari.

LEONE (23 luglio - [redacted] agosto)
Non lasciatevi andare, reagite prontamente alle difficoltà: è inutile cedere all'autocommiserazione senza [redacted] per ovviare agli inconvenienti [redacted] si presentano [redacted] professione. Momen- [redacted] molto delicato anche in campo [redacted] timentale, avete un potente rivale [redacted] crearvi dei grossi problemi.

VERGINE (23 agosto - 22 sett.)
Contrastati da Venere e Luna vi trove- [redacted] affrontare questioni affettive molto angosciose: cercate di venirne a capo, poiché continuare in uno stato d'angoscia non [redacted] consigliabile. Nella professione [redacted] contrarietà, ma cercate di porre maggiore attenzio- [redacted].

BILANCIA (23 sett. - 22 ott.)
Nella professione sarete agevolati da [redacted] buon aspetto di Giove e negli inte- [redacted] avrete il favore di Mercurio. Gettatevi in [redacted] imprese e [redacted] disdegnate l'altrui collaborazione che potrà esservi utile. Investimenti molto vantaggiosi: sappiate [redacted]! Gli affari sono ottimi.

SCORPIONE (23 ott. - 22 nov.)
Non tutto si svolgerà secondo le [redacted] previsioni, cercate di [redacted] fame un dramma. Siate meno diffidenti con il partner, il suo affetto è sincero e potrebbe soffrire della situazione. Per alcuni: ritorno di fiamma. [redacted] daranno [redacted] qualche noia ma, presto, si risolveranno.

SAGITTARIO (23 nov. - 21 dic.)
Nel lavoro potrete dar spazio [redacted] vostra creatività ed una buona intuizione vi varrà lodi e miglioramenti di carriera. Gli interessi sono in netta ripresa, ma evitate, per il momento, investimenti e spese. Gli affetti vi riservano momenti veramente felici: approfittatene per rimanere a casa.

CAPRICORNO (22 dic. - 20 gen.)
Una [redacted] storia [redacted]ore riempirà alcuni di entusiasmo: i rapporti [redacted] sono validi; serenità anche in famiglia e nella professione. [redacted] ottime opportunità per [redacted] in proprio o [redacted] svolgere un'attività [redacted] congeniale. Un viaggio [redacted] lavoro darà gli esiti sperati.

[redacted] (21 genn. - 18 febbr.)
La Luna minaccia, oggi, la vostra serenità affettiva: attenti, pericolo di separazioni definitive e di crisi coniugali. Anche nel lavoro avrete molto da fare per gli ostacoli [redacted] vi [redacted] pareranno contro: abbiate pazienza, il successo verrà. Ripresa negli interessi: guadagni extra.

[redacted] (19 febbraio - 20 marzo)
Nessuna preoccupazione [redacted] affaccerà nell'ambito della professione, [redacted] così dedicarvi a questioni importanti e a progetti accantonati conseguendo buoni risultati. [redacted] risolvono definitivamente i problemi relativi agli interessi. In amore: siate più propensi all'avventura.

SCACCHI

Soluzione del problema n. 2358:
1. Tc2 (min. 2. Cc6+).

N. 2359 (6 + 6)

Kuhn e Kockelkorn
Il Bianco matta in 4 mosse

DAMA

Il B. [redacted] in 8 [redacted]
(C. [redacted]

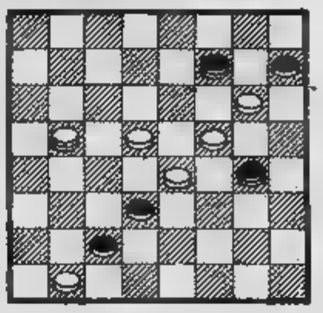

SOLUZ.: 14-11, 7-23; [redacted] 29-11; 18-29, 8-15; [redacted]

L'ANGOLO ENIGMISTICO

Cruciverba sillabico

ORIZZONTALI: 1. Roccia; 3. Un blando purgante; 5. Danno; 7. Grado del suono; 9. Pasta di ceci; 9. Amanti; 10. Frutto gustoso; 12. Corrucciato; 13. Fariseo; 15. Assegnato; 16. Imbrigila le acque; 17. Si ripetono due volte al giorno; 18. La capitale del Marocco; 19. Straniero; 21. Puzzola di... polizia!; 22. Un tipo, non raro, di... faccia!

[redacted]: 1. Remi; 2. Gli sportivi più pazienti; 3. Cappa; 4. Parte superiore del foglio; 6. C'è anche quello... vulcanico; 8. Fa provincia con Massa; 9. Vi alloggiano i militari; 10. Si spostano secondo la regola del gioco; 11. Gas velenoso; 12. [redacted] da [redacted]e; 14. Infervorare, scaldare; 16. [redacted]ne; 17. Fragranza; 18. Drappo liscio e lustro; 19. Ognuno si tiene la propria!; 20. Fondo non molto ripido.

SOLUZIONE - Orizzontali: 1. Rupe; 3. Mandrite; 5. Disagio; 7. Tono; 8. Carta; 9. Cani; 10. Pera; 11. Adirato; 13. Mascalzone; 15. Dato; 16. Diga; 17. Ore; 18. Rabat; 19. Esotico; 21. Retata; 22. Toga. Verticali: 1. Rudi; 2. Pescatori; 3. Manto; 4. Tesata; 6. Rino; 8. Carrara; 9. Cassette; 11. Pedine; 12. Asolo; 12. Toboga; 14. Scaldare; 16. Diletto; 17. Odore; 18. Raso; 19. Rta; 20. Costa.

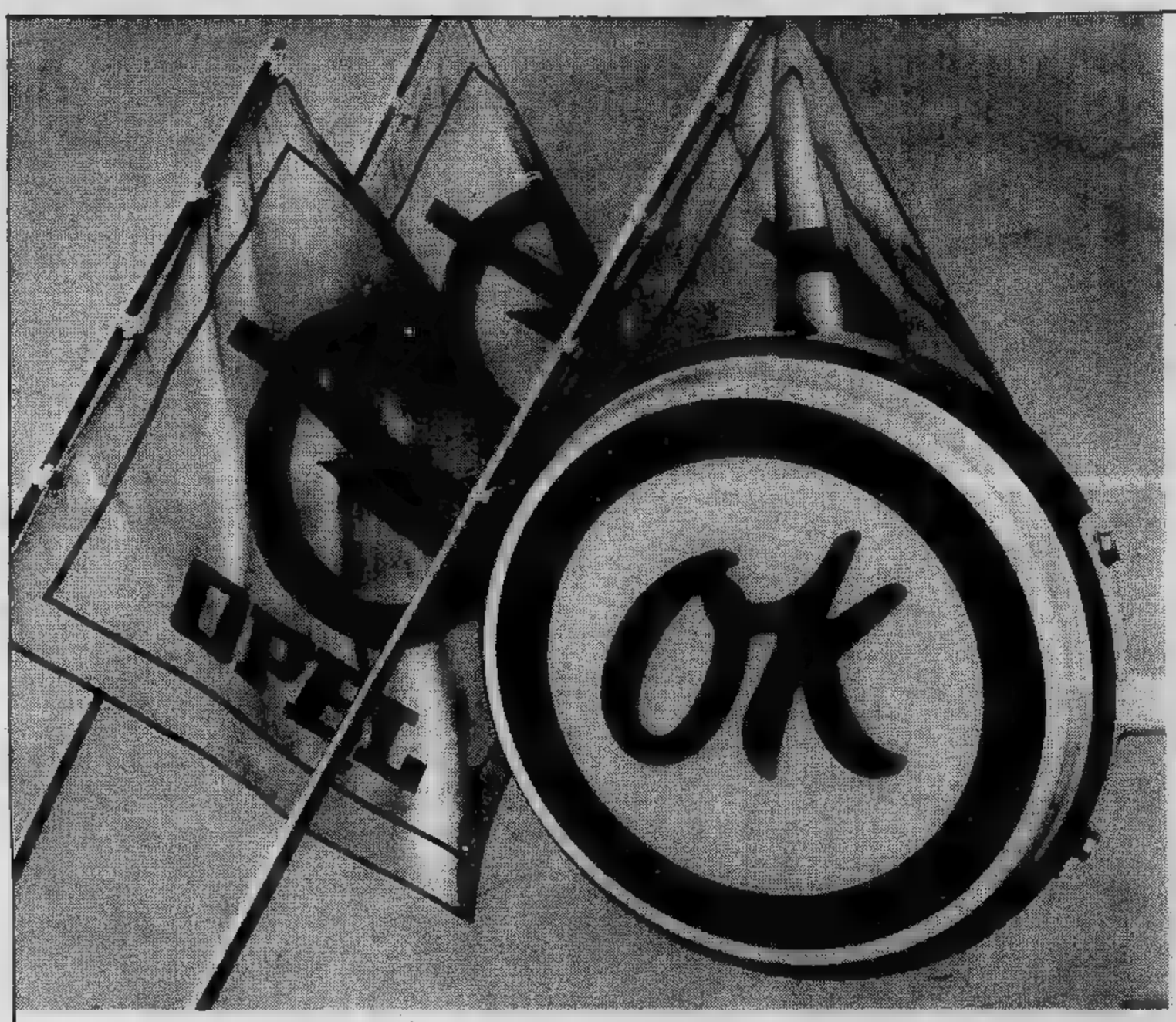

Automercati OK: 9 garanzie per comprare un'auto d'occasione.

Garantiscono: la rete dei concessionari Opel-GM, la SAI, la Europ-Assistance.

L'OFFERTA È VALIDA PRESSO TUTTI I CONCESSIONARI OPEL-GM CHE ADERISCONO A QUESTA INIZIATIVA.

Presso gli Automercati OK, dei Concessionari Opel General Motors, ti aspettano decine di ottime occasioni.

Auto ogni marca controllate collaudate in ogni parte sulle quali puoi trovare un'eccezionale serie di 9 garanzie gratuite: quattro della SAI, la Società Assicuratrice Industriale più cinque servizi della Europ-Assistance.

tutto questo su ogni automobile contraddistinta dal marchio OK.

Vieni agli Automercati OK. Qui tutta l'esperienza, l'affidabilità, la serietà dell'organizzazione Opel-GM sono al servizio delle tue esigenze.

SAI

1 GARANZIA MOTORE
Il motore di ogni auto contraddistinta dal marchio OK è stato accuratamente controllato in tutti i suoi componenti ed è garantito contro ogni guasto.

2 GARANZIA CAMBIO
Il cambio è stato scrupolosamente ispezionato, perfetto negli innesti e nella manovrabilità. Garantito contro ogni difetto.

3 GARANZIA DIFFERENZIALE
Il differenziale elemento sottoposto a continue sollecitazioni. Meritava una garanzia specifica, e le auto OK te la offrono.

4 GARANZIA STERZO
Anche la meccanica dello sterzo è coperta una particolare garanzia, perché la tua fiducia merita la massima sicurezza.

Queste 4 garanzie fornite SAI e hanno la validità 6 o km, decorrenza dall'acquisto dell'auto.

europ assistance

5 TRAINO
Ora che la tua è OK. Ma avessi bisogno di un lo avrai gratuitamente a disposizione. Ovunque ti trovi, su d'Italia.

6 AUTO IN SOSTITUZIONE
Se il guasto immobilizza l'auto per più di 72 ore, avrai a tua disposizione, gratis, per giorni, vettura uguale cilindrata.

7 RIENTRO PASSEGGERI
Sempre in fermo-macchina per oltre 36 ore a più di 50 km da casa, avrai a disposizione un biglietto gratuito aereo ferroviario, o un'auto a noleggio per completare il viaggio o ritornare a

8 RECUPERO AUTO
Nel caso la tua auto rimanga immobilizzata per più di 36 ore a oltre 50 km dal tuo luogo di residenza, hai diritto, gratis, a un biglietto o ferroviario 1ª classe per andare a riprenderla appena riparata.

9 SPESE DI ALBERGO
Volendo attendere la riparazione della tua auto, avrai diritto all'albergo gratuito per due giorni con copertura di spesa massima fino a lire.

Anche queste ultime cinque garanzie valgono 6 mesi o 10.000 km, e sono assicurate dalla Europ Assistance. Al numero del suo centralino (02/8328), ad ogni giorno e notte, c'è sempre qualcuno in grado di risolvere i tuoi problemi e quelli della tua OK.

Al momento dell'acquisto verranno consegnati al cliente i libretti contenenti le condizioni dettagliate delle garanzie SAI Europ-Assistance.

ECONOMICI

19 Vendita alloggi

A.A.A. SEFIM vende libero Giulio stare alloggio identico liberabile vero affare blocco milioni. Telefonare 487.741.

A.A.A. SEFIM vende libero pressi corso Monte Cucco recente tinello sufficienti contanti 14 milioni, mutuo. Telefonare 473.0387.

SEFIM vende in corso Sebastopoli libero signorile alloggio di 2 camere salone cucina biservizi. Telefonare 487.741.

A.A.A. vende libero corso Brunelleschi tinello cucinino 11 milioni 500 mila contanti più . Telefonare 487.741.

A.A.A. vende libero pressi Carello tinello cucinino prezzo 58 milioni 500 . Telefonare 487.741.

A.A.A. SEFIM vende libero Bava ampio 3 (ottimo ufficio) Telefonare 473.0387.

A.A.A. vende in Nichelino spazio 2 vero affare 55 milioni mila. Tel. 487.741.

A.A.A. SEFIM vende libero Centro Europa signorilissimo 8 camere salone tinello biservizi e box auto. Tel. 473.0387.

A.A.A. SEFIM vende pressi corso Lecce tinello bagno 11 milioni 500 mila contanti resto mutuo. Tel. 473.0387.

A.A.A. vende libero vetrina 2 servizi 23 milioni 500 mila più mutuo. Tel. 487.741.

pressi Regio Parco camera cucina servizi prezzo affare 17 milioni 500 mila. Tel. 473.0387.

A.A.A. SEFIM vende libero in Strada Altessano 2 camere tinello cucinino. Tel. 487.741.

A.A.A. SEFIM libero pressi Montegrappa ampio 2 camere tinello cucinino sufficienti 33 milioni 500 mila contanti mutuo. 487.741.

A.A.A. SEFIM vende zona Statuto libera subito ra con bagno interno sufficienti 5 milioni mila contanti Tel.

A.A.A. SEFIM piazza Adriano (via Di Nanni) 3 camere cucina bagno biservizi vero affare 63 milioni dilazionabili. Tel. 487.741.

A.A. Ruffini libero A cucina biservizi box giardino condominiale dilazioni e/o permute. Telefonare Or.V.Im. 513.990.

A.A. ALLOGGETTI a prezzi eccezionali nostrano in complesso residenziale in Castelgiamonte. Telefonare 9 16 al 545.128.

A.A. CORSO Grosseto libero in ottimo stabile con termo ascensore 2 camere cucina ingresso bagno 55 milioni dilazionabili Or.V.Im. tel. 513.990 - 513.950.

FIDALCASE B libero corso Unione cucina servizi stato milioni 500 mila. Tel. 503.

C vende libero Paolo ottima camera tinello cucinino L. 40 milioni. Tel.

A.A. FIDALCASE D libero pressi piazza Marmolada 2 camere cucina servizi ingresso cantina 38 milioni Tel. 5.8

A.A. FIDALCASE E libero S. Rita alto 2 camere tinello cucinino servizi L. 71 milioni 500 mila. 501.246.

FIDALCASE F libero zona centro cara cucina servizi completamente moquettato L. 21 milioni 500 mila Tel.

A.A. FIDALCASE H libero via Servais signorile 65 mq 3 camere,cucina biservizi 4° piano 235 mq costruzione 501.246.

A.A. FIDALCASE I vende libera Milano monocamera con angolo cottura servizi L. 15 milioni. Tel.

A.A. Collegno spazioso cucinotto L. milioni possibilità box auto. Tel.

A.A. libero via Chiesa della Salute soggiorno cantina L. 75 milioni. Tel. 959.2001.

A.A. FIDALCASE L libero Allamano signorile cucinino 60 mq L. milioni. 5.808.

A.A. FIDALCASE N libero Vinovo signorilissimo recente 2 camere cucina servizi box auto milioni. Tel. 503.346.

A.A. zona corso Susa tinello cucinino servizi cantina L. 26 500 mila. Tel. 959.1122.

libero Centro Vica piano spazioso appartamento mq 100 soggiorno cucinotta servizi ingresso cantina isolato 6. 68 milioni. 959.1122.

A.A. libero via Napione 2 camere cucina bagno 4° piano signorile 53 milioni dilazionabili. Tel. 380.231.

A.A. LIBERO Crocetta-Re Umberto completamente entrata saloncino camera cucina bagno rifinitissimo L'Istituto 517.591.

A.A. LIBERO subito zona via Ventimiglia piano 78 milioni. L'Istituto 517.591.

A.A. LIBERO subito rifinitissimo camera tinello cucinino recente piano alto piazza Statuto. L'Istituto 517.591.

PAOLO libero ampio camera cucina più mansarda mq sopra alloggio. L'Istituto 517.591.

A.A. S. Benevagienna camera tinello cucinino ingresso bagno affittato dilazionabili. Telefonare 513.990.

A.A. STUDIO RD 535.211 - 532.711 corso Taranto G. appartamento libero camere servizi stabile recente esposizione 57 milioni 500 mila mutuo compreso.

A. CASA NOVA occupato adiacenze largo Semplone alloggi 2 camere tinello cucinino bagno L. 48 milioni. Telefonare 386.916.

A. CASALEGNO via Monginevro (S. Rita) libero mq 110; salone 2 cucina servizi cantina 110 milioni. Per ulteriori eventuale appuntamento telefonare

A. CASALEGNO B Moncalieri (To) libero dicembre 2 tinello cucina cantina L. 71 milioni. Tel. 639.8444.

A. CASALEGNO E c. Toscana (Madonna Campagna) vendiamo alloggi recenti: 2-3 cucina da L. 65 milioni. Per eventuale appuntamento tel. 639.8444.

A. NOVA libero a Gassino alloggio recente di 2 camere tinello cucinino bagno auto L. milioni. Telefonare 337.634.

A. CASANOVA libero adiacenze Mediterraneo in d'epoca alloggio ristrutturato di ingresso 2 camere tinello cucinino bagno L. 48 milioni. Telefonare 386.916.

A. CASANOVA libero vicinanze Rivoli in stabile recente alloggio di camera tinello cucinino bagno box auto. Telefonare 337.634

(via Cristina) 2 camere cameretta cucina affittato 29 milioni mila. L'Istituto 517.591.

a Mauro (via Papa Giovanni) e tinello a L. 27 milioni zionabili. Tel. 519.017 -

A. Nichelino (To) libero primo: 2 camere tinello cucinino servizi cantina soisi L. dilazioni o permute. Telefonare 639.8444.

CASALEGNO D corso Traiano (Mirafiori) libero recente: 2 camere tinello cucinino servizi cantina L. 83 milioni dilazioni o permute. Telefonare 639.8444.

(continua)

Asti: un mese «magico» fatto di musica e teatro

Asti sta vivendo [illegible] «mese magico» della sua rassegna teatrale. Ogni sera fino a mercoledì 22; piazze [illegible] cortili [illegible] città ospitano gli spettacoli [illegible] cartellone di «Asti teatro 3». Anche se [illegible] ancora presto per redigere bilanci precisi di questa edizione [illegible] possono già trarre le prime conclusioni, valutare i risultati artistici

Abbiamo sentito il parere degli organizzatori cercando [illegible] costruire una sorta di mappa [illegible] problemi che «Asti teatro 3» ha dovuto affrontare e [illegible] quelli che ancora si dovranno risolvere. Ne è uscito un quadro variegato della città che in questi ultimi tre anni [illegible] un po' diventata [illegible] capitale piemontese del teatro estivo.

C'è la «concorrenza» con il famoso Palio?

Sopra e nel riquadro il Corpo di ballo del Piccolo.

[illegible] — [illegible] *spettacoli [illegible] prosa, balletto, musica, mimo e un laboratorio teatrale concentrati [illegible] un cartellone che [illegible] trasformato le serate di [illegible] città di 80 mila abitanti. Queste le cifre [illegible] 3, [illegible] estiva di spettacoli internazionali che sta concludendo.*

Come [illegible] città [illegible] vissuto e vive questa «invasione» di teatro? Quali sono i problemi che il festival ha dovuto superare?

La scelta [illegible] Asti [illegible] sede [illegible] rassegna più importante dell'estate teatrale piemontese non è casuale. [illegible] ad Asti che, nel 1975, per la prima volta, un ente pubblico (il Comune) [illegible] responsabilità [illegible] gestione diretta di [illegible] teatro (l'Alfieri, ora chiuso per restauri). Ne uscirono una [illegible] di stagioni [illegible] seguite con oltre [illegible] abbonamenti. Il rapporto [illegible] Comune [illegible] il Teatro Stabile di [illegible] si consolidò e nel [illegible] nacque la prima rassegna [illegible] Asti teatro. Al locale gruppo del «Magopovero» venne affidato il cartellone riguardante il mimo.

[illegible] tre [illegible] [illegible] la rassegna si [illegible] ormai consolidata [illegible] [illegible] acquistato fama [illegible] che qualcuno vi ha visto [illegible] pericolosa concorrenza [illegible] Palio. «Perché spendere [illegible] milioni per *Asti teatro* — [illegible] *sono domandati [illegible] rettori dei rioni [illegible] compongono [illegible] Consiglio [illegible] Palio* — quando la [illegible] manifestazione, che attira migliaia di spettatori, deve ogni [illegible] fare i conti [illegible] [illegible] bilancio sempre più stretto?».

«E' [illegible] questione che va posta in termini corretti — *risponde [illegible] [illegible] [illegible] Vigna* — il [illegible] mento della rassegna teatrale è quasi tutto regionale. Come astigiani [illegible] possiamo [illegible] essere soddisfatti di poter ospitare questo festival. [illegible] problema non è [illegible] concorrenza [illegible] semmai [illegible] saper valorizzare al massimo i due avvenimenti».

Una [illegible] che molti muovono ad Asti teatro [illegible] [illegible] non avere alle spalle un adeguato «dopo festival». «Soprattutto a chi viene [illegible] fuori — [illegible] lamenta [illegible] Zaretti, 22 anni, torinese —; [illegible] città dopo gli spettacoli offre ben poco». [illegible] chiusi, pizzerie stracolme, nessun posto dove poter respirare [illegible] clima un po' magico [illegible] ac[illegible] solitamente le rassegne [illegible] più importanti. Quest'anno [illegible] [illegible] tentato [illegible] porre rimedio con l'allestimento dello stand di [illegible] Pro loco [illegible] l'esperimento non pare sia [illegible] bentissimo.

Altra «pecca» che dovrà essere risolta [illegible] la mancanza [illegible] una struttura coperta che [illegible] in ogni [illegible] la recita degli spettacoli. [illegible] maltempo può infatti (come è accaduto finora in un paio di occasioni) far saltare [illegible] programmazione. C'è chi [illegible] pensato alla possibile copertura con teloni del cortile del Collegio. Altri hanno proposto [illegible] adattare qualche grande palestra. Certo sarebbe [illegible] tuno che [illegible] rassegna non dovesse [illegible] condizionata dalla pioggia. Per il prossimo anno gli organizzatori hanno assicurato [illegible] [illegible] ranno una soluzione.

«Per *Asti teatro 3* [illegible] già acquistato palcoscenico [illegible] tribune — *spiegano al comune [illegible] [illegible]* — con *Asti* [illegible] [illegible] vedremo [illegible] risolvere anche [illegible] problema della pioggia».

Diventare una città-festival

Il Gran Magic Circus è partito da Asti per una tournée italiana.

ASTI — Una troupe della Rai è in questi giorni in città per girare un documentario che avrà per titolo *Asti come Spoleto?* E' [illegible] domanda alla quale gli organizzatori della rassegna «*Asti teatro*» sperano di poter dare una risposta affermativa. La città di Alfieri è infatti al suo terzo anno [illegible] esperienza [illegible] sede di un festival teatrale e il paragone con la più importante rassegna dell'estate culturale italiana [illegible] d'obbligo.

«*La nostra manifestazione* — spiega Laurana Lajolo, [illegible] alla Cultura del Comune [illegible] Asti — [illegible] *vuole però copiare esperienze che altri hanno già compiuto in Italia e all'estero. "Asti teatro" ha cercato fin dall'inizio di seguire una sua strada [illegible] che se abbiamo valutato [illegible] attenzione pregi [illegible] difetti [illegible] altre rassegne importanti come Avignone, Spoleto [illegible] Sant'Arcangelo di Romagna*».

Ma Asti, ha [illegible] capacità [illegible] trasformarsi [illegible] «città-festival»? «*E' una scommessa fatta tre anni fa ma che potremo essere sicuri di vincere solo tra qualche edizione* — commenta Salvatore Leto, direttore [illegible] [illegible] Alfieri, che con lo Stabile [illegible] Torino [illegible] curato l'organizzazione di "Asti teatro 3" — *Ci vuole [illegible] tempo per imporre l'immagine [illegible] rassegna al pubblico e alla critica. Quest'anno comunque abbiamo fatto sostanziali passi in avanti e lo dimostrano i ripetuti "pieni" [illegible] spettatori nel cortile [illegible] palazzo del Collegio*».

La rassegna iniziatasi il [illegible] giugno [illegible] la prima mondiale del *Bakki* portato in [illegible] [illegible] gruppo giapponese Sankai Juku è proseguita con l'inedita lettura di Mo[illegible] [illegible] da Jerome Savary [illegible] dal suo Grand Magic Circus [illegible] con l'altra prima presentata dal «Magopovero» interprete di *On [illegible] road* tratto dal romanzo di Kerouac.

«*I posti delle tribune allestite all'interno [illegible] cortile rinascimentale [illegible] andati sempre esauriti* — dicono gli addetti alla biglietteria — [illegible] *prenotazioni [illegible] arrivate anche [illegible] Torino [illegible] dalle altre città piemontesi, qualcuna anche [illegible] più lontano*».

Pure gli spettacoli presen[illegible] in piazza San Secondo, a palazzo Ottolenghi, al chiostro del Battistero di San Pietro sono stati seguiti da un pubblico [illegible] numeroso anche se, specie per quelli realizzati in piazza, [illegible] [illegible] mancati problemi di acustica [illegible] di disturbi del traffico.

«*La rassegna comunque* — afferma Giorgio Guazzotti, direttore organizzativo dello [illegible] [illegible] Torino — *ha dimostrato di essere maturata [illegible] può già fin da ora porsi tra le manifestazioni più importanti dell'estate teatrale italiana. Per lo [illegible] diventa una sorta di anteprima dove produrre [illegible] presentare gli spettacoli che animeranno [illegible] cartelloni [illegible] prossima stagione*».

E' il caso de *La villeggiatura*, trilogia dell'opera di Goldoni [illegible] [illegible] regia di [illegible] rio Missiroli, che sarà presentata in anteprima ad *Asti* [illegible] [illegible] martedì e mercoledì prossimi.

Lo spettacolo prodotto [illegible] Teatro [illegible] di Torino con il marchio di *Asti teatro 3* [illegible] diviso in due parti.

[illegible] questa attesissima trilogia goldoniana si concluderà anche il cartellone della rassegna. «*Abbiamo iniziato con [illegible] prima mon[illegible]* — commenta Fulvio Ambrosini, curatore della [illegible] degli spettacoli — *e terminiamo con l'anteprima [illegible] degli spettacoli certamente più significativi della produzione italiana [illegible] prossima stagione. Due avvenimenti teatrali [illegible] danno il segno dell'importanza ormai acquisita da* Asti teatro».

Tra le novità della prosa

Il Gruppo della Rocca ha presentato un collage da Pirandello.

Remondi-Caporossi per le strade [illegible] i campanacci

ASTI — [illegible] *quindici giorni hanno «smontato» [illegible] ricomposto [illegible] spettacolo teatrale sotto [illegible] guida degli autori. E' l'esperimento del laboratorio che Remondi e Caporossi, due [illegible] più prestigiosi protagonisti dell'avanguardia teatrale italiana, hanno tenuto [illegible] Asti nell'ambito del festival.*

Una trentina [illegible] allievi provenienti da tutto [illegible] Piemonte, ha seguito i due attori [illegible] nell'itinerario della nascita [illegible] di [illegible] loro spettacolo. Il soggetto scelto è [illegible] Branco, una performance che Remondi e Caporossi hanno prodotto lo scorso anno sul tema [illegible] nascita della comunità umana.

La conclusione del laboratorio [illegible] risultata inedita [illegible] suggestiva. Per due giorni i giovani [illegible] gruppo hanno compiuto, in diversi punti della città, un intervento in strada [illegible] [illegible] «concerto» dei campanacci.

E' [illegible] [illegible] [illegible] spettacolo che [illegible] [illegible] trasmissione [illegible] suoni e [illegible] comunicazione [illegible] uomini attraverso il ritmato scuotere di campanacci di [illegible] tonalità. Ne è [illegible] [illegible] «concerto».

[illegible] Testi [illegible] [illegible] di [illegible] o' [illegible]

Con l'astro francese Gerard Lenorman in giro per l'Italia

Canzone nuova, anzi, antica

ST-VINCENT — Meno rumori, quest'anno a St-Vincent, più musica. Una musica che può tornare a chiamarsi «leggera»: testo e musica che si sposano insieme senza togliersi spazi. E tra i nostrani non è mancato il francese Gerard Lenorman, uno dei cantautori più apprezzati in Francia, che tre anni ha conquistato un posto anche in Italia e in altri paesi europei.

Nelle piccole storie di vita quotidiana di Lenorman, nei suoi voli romantici, nei sogni e nelle malinconie «giocate» in maniera insolita, il pubblico italiano ha ritrovato qualcosa che gli appartiene in brani come «Michele», «L'enfant des Cathedrales», o «L'estate se va».

Il titolo un po' insolito della canzone che ha portato a St-Vincent, *Warum, mio papà perché*, è un'altra presenza autobiografica, ricordandosi il suo desiderio mai realizzato, di incontrare, di conoscere il padre. «*E' una canzone che ho scritto senza pensare alla commercialità*, spiega Lenorman, *ho giocato sulla curiosità del termine tedesco, cercando le mie origini non ho potuto fare a meno di ricordare che la mia nascita è avvenuta insieme a quel terribile giorno storico...*».

Un brano dedicato al grosso pubblico che riporta alle «belle canzoni di una volta, fatte di dolcezza e rimpianto. Un recupero di quel romanticismo tanto bistrattato negli ultimi anni?

«*Non saprei dare una collocazione a quello che compongo e interpreto. Per me fare della canzone significa esprimere quello che ho dentro. Non riuscirei mai a cantare raccontando qualcosa che non mi appartiene. E poi, ho l'impressione che il termine romanticismo sia stato, a un certo punto, frainteso. Per me significa la riscoperta del valore della vita, la tenerezza dei sentimenti, e la voglia di lottare ancora per recuperare quanto si è perso*».

Sta cominciando a sentirsi anche un cantautore italiano?

«*Amo cantare in italiano e amo di meno sentirmi addosso una nazionalità nel momento in cui canto. Devo dire, però, che la lingua italiana è quella che preferisco, mi riesce molto facile cantarla, a volte parlando mi capita di terminare in italiano, e mi riesce difficile capirli senza averli studiati.*

Come vede i cantautori italiani?

«*Trovo che ci siano dei cantautori molto bravi, Cocciante, per esempio; gli ultimi venuti fuori anche cantanti che, senza essere autori, esprimono molto bene il loro personalità, come Alice e De Crescenzo*».

Per uno che vuol fare più facile «arrivare» in Italia o in Italia?

«*Sicuramente, ora voi c'è meno gavetta da fare. L'ambiente musicale è più vasto e ci sono più possibilità di essere considerati, anche una sola volta bene. Organizzazioni come quella di St-Vincent, per esempio, danno modo a persone che vogliono arrivare, di farsi conoscere a una sola sera al pubblico europeo, addirittura. Questo mi sembra un segno di grosso rispetto e aiuto verso chi comincia. In Francia, nel mio caso, soltanto dopo un concerto all'Olympia, mi hanno accreditato in campo nazionale*».

Che cosa è cambiato dopo il successo?

«*Soltanto il fatto esteriore di poter vivere con dei soldi in tasca. Sul piano artistico e personale, mi sembra sempre poco quello che raggiungo paragonato ai sogni che fin da ragazzo facevo la notte quando mi vedevo da grande sul palcoscenico di un grande teatro con tante luci, e quella folla immensa che mi applaudiva*».

Che ama di sé?

«*La fiducia nei miei sentimenti. Nei nostri tempi si è portati a non avere più fiducia in noi stessi e tantomeno negli altri. Un atteggiamento che ci sta portando irrimediabilmente verso la perdita di punti fissi e di negazione di tutto quanto può avere un senso di costruzione*».

Se potesse sceglierebbe un'altra epoca?

«*E' difficile una scelta del genere. Io sono, per quello che sono nato. Non so se altre origini avrei fatto le stesse scelte che faccio e questi panni che mi porto addosso. Un giorno dissi a me stesso che la nostalgia è passato e del futuro. In ogni caso quest'epoca non mi calza troppo bene, sento troppo la mancanza dell'onestà*».

Qual è la cosa più importante per la sua vita?

«*La presenza costante dell'amore, il saper amare, non soltanto una donna, anche la musica, i fiori, la gente, la vita stessa. E' l'amore che ci fa vivere la vita o non averla*».

Che cosa desidera per il suo futuro artistico?

«*Vorrei rafforzarmi di più all'estero. Quest'estate farò una tournée in Sudamerica e poi vorrei tornare in Italia, perché penso che io e gli italiani abbiamo ancora tante cose da dirci*».

Laura

DOVE CANTANO

Enzo Gianna Nannini

John Mayall a Massa Carrara
Pino Daniele, a Foggia
Pierangelo Bertoli a Cavarzere
a Cremona
De Sio a Monza
Alessandria
a Rimini
Pooh Matera
Gianni Togni a Cesena
Viola Valentino a Campagnola
a Castiglion del Lago
a Fabriano
Stephen a Viareggio
Bobby Solo a Igea Marina
a Roma
Eduardo De a S. Margherita
Fogli a Sanremo
Claudio a Riccione
Gigi Sabani a Rimini
Ricchi e Poveri a Balso
Beppe Grillo a Riccione
Pippo a Chianciano
a Diano Marina
Goran a Modena
Roberta D'Angelo a Ferrara

DOMANI

I Pooh a Pescara
a Napoli

DOMENICA

a Grosseto

La Martini riprende a cantare dopo due anni di silenzio

Il ritorno (in tram) di Mia-Mimì

MILANO — *Adesso ha il viso arrotondato della casalinga, i capelli corti, ricciuti e un po' trascurati, una gonna larga dallo stile casual. Insomma Mia Martini non è più la cantante dall'aspetto sofisticato di una volta. Ma gli occhi sono sempre grandissimi e intensi, la parola è pronta e amara.*

Dopo più di due anni di silenzio l'ex Mimì Bertè è tornata e in maniera molto fragorosa. Su un tram noleggiato apposta dalla sua nuova casa discografica, la Drogheria di Drugolo (di cui lei è la perla) che ha risolto il suo contratto con la RCA, «Mi trovo bene con alle spalle una piccola casa discografica. Almeno sai chi è il padrone, le fai la tua sana litigata ogni tanto e poi ti metti d'accordo. In una casa grande ti senti come una saponetta che deve andare dove ti mettono...».

Il tram con tutti i suoi palloncini e le radioline a pieno volume ha scorrazzato su e giù per Milano prima di arrivare alla Ca' Bianca sul Naviglio, per festeggiare il nuovo lp di Mia Martini «Mimì», 10 brani di cui lei è autrice dei testi e della musica. Solo il pezzo «Il viaggio» è musicato da Zanoni-Pozzolu. Dice «Non sono ingrassata ma sono gonfia per la tensione, due anni di silenzio in Italia sono tanti! Per fortuna mi è andata bene, le mie canzoni sono state rivestite da quel mago che è Dick Halligan, produttore e arrangiatore del 33 giri. Pensa che io ero in ospedale quando lui nel "suo sound studio" di Hollywood faceva sovrapposizioni alla mia melodia mediterranea».

In ospedale? «Sì, ho avuto una brutta operazione alle corde vocali, due per essere esatta. Prima una e poi, a distanza di un mese, l'altra. Era una "decorticazione", per qualche mese non ho parlato. E' stato terribile ma mi è servito perché mi sono rimessa a studiare musica e questo mi ha permesso di scrivere le mie canzoni».

Come mai scegliete di scrivervi i motivi? Non sei l'unica, lo stanno facendo anche Alice e altre brave cantanti. «Perché non vogliamo dipendere dagli autori: quelli bravi si scrivono le canzoni e le interpretano, gli altri non sono bravi».

Adesso però dovrai tuffarti nel giro dei concerti per farti rivedere dai tuoi «fans». «No, non farò serate. Mi danno il vomito, scusa la parola poco felice ma è vero. Fra l'altro non credo: se vanno bene, vengono a costare troppo. Altrimenti servono, non sono promozionali. Invece farò qualche apparizione in teatro e mi rimetterò a studiare. Mi piace troppo e devo preparare il prossimo lp. Il mio "boss" deve scegliere: o i miei dischi o le serate, perché ho deciso di smettere di comporre. Solo come musicista posso vendere il mio futuro, non come interprete».

L'album non è stato solo arrangiato da Dick Halligan ma vi hanno lavorato solisti di grande valore come MitchHolder alla chitarra, Paul Leim, batteria. Anche Mia Martini si è impegnata a trarre note suggestive al flauto. Come mai il titolo «Mimì», forse perché Mimì Bertè è il tuo nome di fatto?

«Forse, volevo una cosa tutta mia che mi ricordasse il passato. Io mi chiamo Domenica e da piccola tutti mi chiamavano Mimì. Fu Alberico Crocetta, il mio manager di 20 anni fa, che volle cambiarmi nome e decise per Martini, un nome — dice lui — internazionale. Io non rinnego tutto quello che ho fatto finora: il "Il magone" che è stato il mio primo disco a 13 anni. Cominciava così "Sai il magone non è un grosso mago...", a "Piccola donna". Persino "Libera" che mi piaceva ma è stata una esperienza negativa che mi ha portato a essere quella che sono».

Al punto in cui sei arrivata potresti anche cercare nuovi talenti? «Mai, sono troppo fiduciosa e sbaglio sempre. Sbaglio per me pago di persona come ho sempre fatto, ma per gli altri sarebbe un disastro. Ho troppo il senso della responsabilità. No, la musica è solo la musica sarà il mio futuro e anche molto tempo per la mia vita privata».

Anche per tua sorella Loredana? «L'ho detto tante volte: io non ho famiglia».

Lei è appena tornata al mondo della musica leggera e ha già avuto le prime delusioni. Doveva partecipare alla 1ª serata del «Disco per l'estate» a St. Vincent, ma all'ultimo momento patron Ravera l'ha cancellata. E' saltato anche lo «special» televisivo dal titolo Anatomia di una voce *dopo la defezione del regista Enzo Trapani.* a. g.

La voce della chitarra ha richiamato ieri una gran folla alla Pellerina

Con Toquinho una ventata di Brasil

Due successi ieri per i Punti Verdi: Nando Gazzolo con «I Cenci» di Artaud al Rignon e il concerto per il solo di Toquinho alla Pellerina (Fotoservizio Stampa Sera di Gianni Giovannini)

TORINO — [illegible] la chitarra di Toquinho, una rossa luna piena [illegible] l'incombente cappa grigia che avvolge Torino notte e giorno, per [illegible] anche ieri sera [illegible] Pellerina, teatro popolare [illegible] comunali Punti Verdi. Pubblico [illegible] non mai e anche i venditori di pizze, panini, [illegible] birra ballano il samba dell'allegria perché Toquinho è una calamita per i torinesi.

Il [illegible] era [illegible] replica [illegible] concerto [illegible] Toquinho aveva dato nel gremito teatro Alfieri pochi [illegible] or sono. Allora il biglietto d'ingresso costava [illegible] lire, tante se confrontate alle mille e cinquecento di ieri sera. Code di automobili rallentavano la [illegible] di chi arrivava [illegible] centro mentre [illegible] per il parcheggio [illegible] trovavi sempre più [illegible] dall'arena. Gente sui prati in [illegible] bivacco, intere famiglie che ascoltano passeggiando al suono [illegible] attenti altoparlanti. [illegible] 5 mila i biglietti venduti.

Toquinho canta e [illegible]. La [illegible] musica è nota. Ci aveva pensato Vinicius De Moraes a renderla popolare [illegible] quei versi dove la [illegible] plicità e il buon [illegible] diventa [illegible] poesia. La musica è quella del Brasile con le note di Carlos Jobim, [illegible] Chico Buarque, [illegible] Luis Bonfa riprodotte con fedeltà dal solista e dal [illegible] piccolo complesso.

Assai meritorio sul piano strumentistico, un po' meno [illegible] quello vocale [illegible] che importa?), Toquinho dialoga con il pubblico, suggerisce proposte, [illegible] richieste. Il pubblico è nelle [illegible] mani [illegible] egli stesso è [illegible] mani [illegible] un pubblico melomane, dolcemente [illegible] re. Successo.

[illegible] notava [illegible] tuttavia di una [illegible] chitarra (sostitutrice [illegible] di un vacante pianoforte) [illegible] una [illegible] alternativa a quella [illegible] leader. Intanto, un'efficace [illegible] sezione di percussioni [illegible] spazio per dare il via a estemporanei (ma organizzati) exploit pirotecnici. Dalla *fusion* di [illegible] Brasile raffinato, [illegible] quello [illegible] bossa nova, [illegible] l'altro carnevalesco [illegible] del samba [illegible] i presupposti di un comprensibile messaggio [illegible] di autentica allegria, venata sempre con i toni crepuscolari [illegible] cultura e con i [illegible] volgarotti [illegible] un'arte sana [illegible] lare.

Che tutto ciò possa [illegible] dere in Brasile [illegible] non — per esempio [illegible] — [illegible] prensibile [illegible] teniamo [illegible] laggiù a Copacabana la musica non [illegible] un [illegible] per fare quattrini ma un [illegible] di vivere. Con [illegible] i suoi [illegible] solamente [illegible] vecchia [illegible] napoletana [illegible] tale intensità.

Ragazze [illegible] jeans, signore col vestitino elegante. Fricchettoni dentro nuvole di fumo, giovanotti [illegible] il «casual» [illegible] d'ufficio, un ampio pubblico insomma [illegible] il fascino indiscreto [illegible] un genere che diventa popolare proprio perché [illegible] dal popolo.

[illegible] Mondini

Oggi musica «afro»

Oggi per i Punti Verdi, Mukul Abrams al Sempione

«Paris non stop» film gigantesco per il turismo

[illegible] — Uno spettacolo interamente [illegible] capitale [illegible] viene presentato in una sala degli Champs_Elysées a Parigi. Destinato soprattutto agli stranieri, questo film di montaggio in onore della «Ville Lumière» comincia con un cortometraggio di [illegible] Lelouch [illegible] *Un rendez-vous*. Vi compaiono inoltre [illegible] del *Napoléon* di Abel Gance e di film di Albert Lamorisse, di Michel Boisrond (*La parisienne* con Brigitte Bardot), di Sacha Guitry e [illegible] Jaque.

Questo *Paris non stop* si avvale di un equipaggiamento tecnico di avanguardia. [illegible] sala ove viene proiettato [illegible] ha uno schermo largo [illegible] metri sul [illegible] possono [illegible] contemporaneamente [illegible] e diapositive grazie a un proiettore da 70 millimetri e 48 proiettori per diapositive. Il testo e la sceneggiatura del film sono di Marcel Julian, la regia di Emmanuelle Pairault.

Renato Zero ha citato la Rai per diffamazione

ROMA — *Renato Zero, per [illegible] dell'avvocato Maretta Scoca ha citato in giudizio, di fronte al tribunale di Roma, la [illegible].*

Zero ha chiesto [illegible] condanna dell'ente al pagamento [illegible] danni cagionati alla sua figura [illegible] da un'informazione [illegible] di [illegible] telegiornali, sui gravi fatti accaduti presso il Castello Sforzesco di Milano [illegible] 6 luglio.

La [illegible] affermò che [illegible] disordini culminati [illegible] la morte di Tiziana [illegible] verificati in [illegible] un concerto [illegible] che il [illegible] solo, quale vedette, e con la propria organizzazione, [illegible] effettuando.

Nell'atto giudiziario che [illegible] il processo si precisa [illegible] che gli incidenti si verificarono nel [illegible] una manifestazione organizzata [illegible] Milano, alla quale il cantante partecipò, come ospite, assieme [illegible] altri 30 colleghi.

OGNI SABATO LA STAMPA E TUTTOLIBRI

Settimanale di attualità culturale letteratura scienza arte spettacolo

Un mare che vale un tesoro

Dopo i bronzi di Riace, fiorisce la ricerca di relitti e opere d'arte sommersi

Vi svelo i "falsi" [illegible] insegnata a scuola

Il libro-denuncia dello storico francese Marc Ferro

LA STAMPA E TUTTOLIBRI 400 LIRE

La cultura non ha prezzo. Perché farvela pagare?

[redacted]

Rete [redacted]

17 — **Fresco fresco,** musica, spettacolo e attualità in diretta (c)
17,05 **Le [redacted]**, sceneggiato. Ottavo episodio: Il tesoro di Tambu. — *Anna e Tony, [redacted] gli [redacted] ragazzi sono intenti a stabilirsi [redacted] lontano versante dell'isola, entrati in [redacted] grotte trovano [redacted] mappa di un tesoro* (c)
FILM 18 — **La [redacted] drago,** telefilm. Diciottesimo episodio: Due condanne per i ribelli — *Lin Chung libera Sung e il [redacted] compagno incarcerato, e, benché assediato [redacted] un fortino, riesce a fuggire con l'aiuto dei pirati del fiume che si uniscono a lui. Il perfido Kao, deciso a catturarlo, tenta allora di indurlo [redacted] osare troppo facendo suo prigioniero l'Arciere meraviglioso, che lavora in un circo* (c) - **Lilliput [redacted]** Il bruco, cartoni animati di Bruno Bozzetto (c)
19 — **Dick Barton agente speciale 19,** sceneggiato. Quinto episodio — *Indagando sulla sparizione dell'amico [redacted] e della [redacted] fidanzata, Barton comincia a sospettare di un politico corrotto* (c)
19,20 **Mazinga Z,** cartoni animati. Sedicesimo episodio: L'ultimatum di Ashura (c)
19,45 **Almanacco del giorno dopo** (c)
20 — **Telegiornale** (c)
20,40 **Tam Tam,** attualità del Tg1 (c)
FILM 21,30 **La tardona,** di Jean-Pierre Blanc, con An[redacted] Girardot, Philippe Noiret, Marthe Keller, Maria Schneider. Francia commedia 1971 — *Sullo sfondo di un'esclusivissima spiaggia, i tentativi [redacted] più giovanissima signorina di fare conoscenza con un impacciatissimo e maturo scapolo. Mille sono le contrarietà, spesso divertenti, ma i due alla fine delle vacanze si lasciano con la promessa di rivedersi* (c)
22,50 **A tu per tu con l'opera d'arte:** Lazio, documenti (c)
23,25 **Telegiornale** (c)

Rete due

18 — **La natura delle cose.** Terza puntata: [redacted] Dio creò le balene ([redacted])
18,30 **Dal Parlamento - Tg2 sportsera** (c)
18,50 **Appuntamento [redacted] nero,** sceneggiato. Quinta puntata
19,45 **Tg2 [redacted] aperto** (c)

[redacted] «Ada», [redacted] compaiono Cesare Ferrario e Adriana Vianello

20,40 **Le milanesi,** sceneggiato liberamente tratto dall'opera omonima [redacted] Giuseppe Marotta. Primo episodio: **Ada,** con Adriana Vianello, Franco Passatore — *Insegnante di mezza età è vicina alle nozze col preside [redacted] sua scuola. Quando lui però le scopre un antico [redacted] innocente flirt, l'abbandona.* - Secondo episodio: **[redacted] na,** con Maddalena Crippa — *Bella [redacted] ricca, è sempre indecisa. Sposata ad un uomo sbagliato, non riesce a costruirsi una vita sentimentale decente* (c)
FILM 22,10 **Verso il 2000:** Crescita zero, crescita mille. Documenti, seconda parte (c)
23 — **Il nido di Robin:** Papà è in crisi, telefilm — *Papà [redacted] tristissimo, e Vicky prega Robin di rallegrarlo. Robin lo porta [redacted] fare il giro dei night finché i due, ubriachi, non vengono arrestati* (c)
23,30 **Tg2 Stanotte** (c)

Rete tre

19 — **Tg3** (c) - **Tom e Jerry,** cartoni animati
19,20 **800 chilometri di costa.** Prima puntata: Le isole Tremiti, documenti (c)
19,50 **Minibasket,** una proposta educativa. Ter[redacted] puntata: Le altre due regole (c)
FILM 20,10 **La favorita,** film d'opera. Di Cesare Barlacchi, con Gino Sinimberghi, Sophia Loren, Paolo Silvieri — *Dall'opera di Donizetti: grande di Spagna am[redacted] una sconosciuta. Costei in realtà [redacted] la favorita del [redacted] che per lei si prepara [redacted] ripudiare la moglie stessa*
22 — **Tg3** (c)

TV ESTERE

Svizzera

15,30 [redacted] **Tour de France** (c)
18,30 **Telegiornale** (c)
18,35 **La tv dei ragazzi** (c)
19,30 **Jeeg robot,** cartoni animati (c)
20 — **Il Regionale** (c)
20,15 **Telegiornale** (c)
20,40 **I [redacted] di Reporter** (c)
FILM 21,30 **Una storia allucinante,** [redacted] J. Liwellin Moxey, [redacted] Darren McGavin, Carol Lynley. [redacted] (c)
22,40 **Ciclismo: Tour de [redacted]** (c)
22,50 **Telegiornale** (c)
23 — **Il segreto di Al Capone,** sceneggiato (c)

Montecarlo

18 — **C[redacted] animati** (c)
FILM 18,15 **Notte [redacted] tempesta,** di Gianni Franciolini, [redacted] Fosco Giachetti. [redacted] drammatico 1945
19,45 **[redacted]** (c)
19,50 **Editoriale** (c)
19,55 **Il Buggzzum,** gioco a premi (c)
FILM 20,35 **La mazurka le [redacted] la ballano a letto,** [redacted] John Hilbard, con Annie Brigit, Nadia Gunilla. Com[redacted] Danimarca 1970 (c)
22,10 **Oroscopo** (c)
FILM 22,15 **Police Station,** telefilm (c)
22,40 **Notiziario** (c)
22,45 **[redacted] ne parlano** (c)

Capodistria

FILM 17,30 **Film**
19 — **Temi d'attualità** (c)
19,30 **L'angolo dei ragazzi** (c)
20 — **Canale 27** (c)
20,15 **Telegiornale - Punto d'incontro** (c)
FILM 20,30 **La pietra [redacted] scandalo,** [redacted] David Miller, con Bing Crosby, Ann Blyth, Barry Fitzgerald. Usa, giallo comico 1952
22 — **Telegiornale - Tuttoggi** (c)
22,10 **Le grandi congiure:** Il colpo [redacted] Stato del 2 dicembre, sceneggiato (c)
[redacted] — **[redacted] di danza,** ribalta di balletto classico e moderno (c)

[redacted]

UNO (FM 92,1)

15 — **Erreplurio-Estate** «La scienza [redacted] la tecnica» [redacted] Massimo Piattelli Palmarini. Regia e coordinamento di Sergio Valsania - **Onda verde**
16,10 **Rally.** Itinerario musicale per le vostre vacanze. Conduce Tony Fatica
16,35 **I pensieri di King Kong.** Intuiti, circuiti, cronache e [redacted] dal sottosuolo - **Onda verde**
17,03 [redacted] Oggi: **Doppio [redacted]** - [redacted] - **Combi[redacted]**
18,05 **Cab-musical.** Dal gatto nero a Times Square (replica)
18,30 **Mani vuote** di Saverio Strati. Adattamento radiofonico in sette puntate di Paolo Lucchesini (quarta puntata)
19,10 **Ascolta, si fa sera.** Rubrica religiosa a cura [redacted] Savino Bonino
19,15 **La lunga [redacted] del jazz.** Jazz a richiesta
19,40 **Io, Toscanini.** Un mito del secolo raccontato [redacted] lui stesso (replica)
20,10 **Gli [redacted] parole.** Radiodramma di Al[redacted] Roderi. Regia di Adriana Parrella
[redacted]0,40 **Stasera... - Onda verde**
21 — Dal Salone del Tiepolo [redacted] Venezia [redacted]sica [redacted] Palazzo Labia 1981 **Duo pianistico Umberto [redacted] Camillo Bertetti.** Musiche [redacted] Wolfgang Amadeus Mozart, Claude Debussy, Robert Schumann, Igor Strawinsky - Nell'intervallo ore 21,35 circa **Anto[redacted] poetica di tutti i [redacted].** Programma di Bruno Cagli [redacted] Anna Miserocchi [redacted] Dario Penne - **Onda verdeSera** Radiouno per gli automobilisti
[redacted] **Incontro con Stevie Wonder e Gloria Gaynor - Onda verde**

DUE (FM 95,6)

15 — **[redacted] interviste impossibili.** Umberto Eco incontra Pitagora con la partecipazione di Carlo Cecchi. Regia di Marco Paro[redacted] (registrazione) - Al termine: **Le voci di Carmen & Thompson**
15,42 **Tutto il caldo minuto per minuto.** Vizi privati e pubbliche virtù dell'italiano in vacanza
19 — **Facciamo un [redacted]** Canzoni e musiche di ieri e l'altro ieri presentate da Carlo De Blasio (prima parte)
20 — Sere d'estate-Stagione [redacted] prosa e musica a Radiodue **L'arbitro** di Gennaro Pistilli. Regia di Orazio Costa Giovangigli»
22,20 **Panorama parla[redacted]**
22,40 **[redacted] un [redacted] indietro** (terza parte)

TRE (FM 98,2)

15,30 **[redacted] discorso...** «La potenza [redacted] parole»
17 — **Spazio Tre.** Musica e attualità culturali presentate da Corrado Bologna
[redacted] — **[redacted] di [redacted]i**
21,30 **Spazio Tre Opinio[redacted].** Interventi, confronti, dibattiti
22 — **[redacted] concertisti.** Pianista Giovanni Umberto Battel
23 — [redacted] Torino Franco Mondini presenta: **Il jazz.** Improvvisazione e creatività nella musica
23,45 **Il rac[redacted] mezzanotte**

TV PRIVATE

Teleradio city (Al) Canali 44-47

FILM 12,50 **[redacted] il segno [redacted] poi t'ammazzo,** Italia, western (c)
[redacted] 14,30 **Ufo minaccia dallo spazio** (c)
15,30 **Video show** (c)
FILM 16 — **La [redacted] dirigente,** di Peter Medak, con Peter O'Toole. Inghilterra, commedia 1971 — *Dimesso [redacted] manicomio, ma an[redacted] convinto di [redacted] Gesù Cristo, [redacted] lord inglese [redacted] in possesso dell'immen[redacted] fortuna paterna. Lo zio tenta di farlo interdire [redacted] ci riesce, ripiegando poi in un matrimonio con [redacted] sua stessa amante. Rinsavito, comprendendo [redacted] circondato [redacted] nemici, prepara la [redacted] vendetta* (c)
18 — **Space robot,** cartoni animati (c)
18,30 **Superclassifica** (c)
FILM 19 — **Le nuove avventure di Lassie,** telefilm (c)
19,30 **Giorno per giorno**
FILM 19,35 **Lucy e gli altri,** telefilm (c)
20 — **Charlotte,** cartoni animati (c)
20,30 **[redacted] la gente,** varietà con Dino Crocco (c)
FILM 0,05 **La nipote,** Italia, commedia (c)

STP (Casale-Vc) Canale 50

FILM 12,15 **Sceriffo a New York,** telefilm (c)
FILM 13,45 **L'avventuriero,** telefilm (c)
14,45 **Superclassifica show** (c)
19 — **Cartoni animati** (c)
FILM 19,20 **Police Surgeon,** telefilm (c)
19,50 **Notizie flash** (c)
FILM 20 — **Medical center,** telefilm (c)
21 — **Documentario**
FILM 21,45 **Crepa padrone, tutto va bene,** di JeanLuc Godard, con Yves Montand, Jane Fonda. Francia, drammatico 1972 — *Marito e moglie, costretti a rimanere tre giorni in un salumificio occupato dagli operai in sciopero, cambiano radicalmente le loro idee su tutto* (c)
FILM 23,30 **Riptide,** telefilm (c)
FILM 0,30 **[redacted] Kitty,** di Tinto Brass, con Helmut Berger, Therese Ann Savoy, Stefano Satta Flores. Italia, drammatico 1975 — *Gerarca nazista trasforma [redacted]na casa di tolle[redacted] lussuosissima nel centro di Berlino in un covo di spie naziste per venire a co[redacted] di segreti di gerarchi e poterli ricattare a [redacted] piacimento. Quando uccide l'amato di una delle ragazze, sospetto di antinazismo, questa si vendica più che ferocemente* (c)

Radio Tele Aosta Canali 33-35

17 — **Il fantasma bizzarro,** cartoni animati (c)
[redacted] 17,30 **Il [redacted] d'inverno,** di Anthony Harwey, con Peter O'Toole, Katharine Hepburn. Inghilterra, drammatico 1968 — *Re d'Inghilterra chiama a [redacted] tutto [redacted] parentado per discutere [redacted] nome dell'erede al trono. Intrighi interni [redacted] sua stessa famiglia lo fanno disgustare [redacted] tutto* (c)
19 — **Superclassifica show** (c)
20 — **Il [redacted] rosso,** cartoni animati (c)
FILM 20,30 **Giorno per gi[redacted],** telefilm (c)
FILM 21 — **Lucy e gli altri,** telefilm (c)
FILM 21,30 **[redacted] due [redacted] Manhattan,** di C. Schaefer, con David Janssen. Usa, commedia 1969 — *Pubblicitario di successo ha un solo cruccio rappresentato dalla figlia (odiosa) che sposa un hippie, rinuncia [redacted] tutto e si ostina a voler abitare in uno squallido quartiere* (c)
FILM 23 — **Swat,** telefilm (c)

Telecupole Canali 57-64

FILM 16 — **Le [redacted] preferiscono il vedovo,** film per la tv (c)
FILM 17,30 **Doris Day,** telefilm (c)
18 — **[redacted]** cartoni animati (c)
FILM 18,30 **Bonanza,** telefilm (c)
19,30 **[redacted]** (c)
19,50 **[redacted]** (c)
20 — **Gundam,** cartoni animati (c)
FILM 20,30 **Rubino,** telefilm (c)
21 — **Lo sport** (c)
22 — **Piazza grande** (c)
FILM 23 — **Il barone,** telefilm (c)
FILM 24 — **Thriller,** telefilm (c)
FILM 1 — **[redacted] spada nell'ombra,** di Luigi Capuano, con Tamara Lee. Italia, avventuroso 1961
FILM 2,30 **Operazione sottoveste,** di Blake Edwards, con Cary Cooper, Tony Curtis, F. Laine. Usa, commedia 1959 (c)

Tele Subalpina Canale 46

17,30 **La banda dei ranocchi,** cartoni animati (c)
FILM 18 — **Ufo minaccia dallo spazio,** telefilm (c)
18,45 **Giochi per i più piccoli** (c)
19 — **Piemonte podista** (c)
19,30 **A[redacted] di vita diocesana** (c)
20 — **Il Giubileo,** prima parte (c)
FILM 20,30 **[redacted]** telefilm (c)
21,30 **[redacted] che ti passa** (c)
22 — **Arte e tradizione** (c)
FILM 22,30 **Dipartimento S,** telefilm (c)

G. R. P. Canali 42-60-66

FILM 14,15 **... di piombo**, di Paolo Heusch, con Robert Hoffman, Marilù Tolo, Pepe Calvo. Italia avventuroso 1966 — *In uno Stato arabo due emiri si dichiarano guer- per impadronirsi del trono di un defun- sceicco. Il figlio del medesimo si intromette combattendoli entrambi e tentando nel frattempo di conquistare anche il cuore dell'amata* (c)
FILM 15,45 **Maiù**, telefilm (c)
16,50 **Grp flash** (c)
FILM 17 — **Telefilm**
17,35 **Superstar**, cartoni animati (c)
18 — **L'Ape Magà**, cartoni animati (c)
FILM 18,25 **Il ragazzo Merlino**, telefilm (c)
19 — **... e piazzato**, rubrica di ippica (c)
19,25 **Grp flash** (c)
19,45 ... (c)
FILM 20 — **Telefilm**
FILM 20,35 **Satyricon**, di Gian Luigi Polidoro, ... Ugo Tognazzi, Don Backy, Tina Aumont, Franco Fabrizi, Graziella Granata. Italia commedia 1969 — *Distribuita poco prima della versione felliniana per sfruttarne il successo, trascrizione cinematografica dell'opera di Petronio Arbitro, con diversi spunti comici e Tognazzi nella parte di Trimalcione* (c)
FILM 22,20 ... **è sempre caviale**, telefilm (c)
FILM 23,30 **Sesso ... domicilio**, di Fred Williams, ... Inga Steeger, Terry Mason. Germania drammatico 1971 — *Innamorata di ... cantante, una giovane viene da questo iniziata ... droga. Pur di stargli vicino e seguirlo nei suoi costosissimi trasferimenti, spaccia eroina, trovando per questo la morte* (c)
0,50 **Dai giornali di oggi** (c)
FILM 1,30 **Contratto carnale**, di G. Bontempi, con George Hilton, Anita Strindberg, Enrico Maria Salerno. Italia drammatico 1973 — *Ripetute gaffes anche con risvolti tragici di un gruppo ... operatori finanziari italiani in Africa che tanto per cominciare all'aeroporto scambiano per un facchino il presidente ... una multinazionale* (c)
FILM 3 — **Il seme di ...**, film per la tv (c)
FILM 4,30 **Le campane di ... Maria**, con Ingrid Bergman, Bing Crosby. Usa commedia 1945
FILM 6 — **Operazione Tiziano**, di Rodos Novakovic, con William Campbell. Jugoslavia giallo 1964

Quarta Rete Canale ...

... 13,45 **Quella notte in casa Coogan**, Usa drammatico 1971 — *I due figli di un giudice organizzano uno scherzo crudelissimo ai danni della baby sitter ignorando che due criminali, desiderosi di vendicarsi di una condanna pesantissima inf... suo tempo ... loro padre, contribuiscono a rendere tragiche le conseguenze della loro bravata* (c)
FILM 15,45 **Telefilm**
16,30 **Casper**, cartoni animati (c)
17 — **Buford files**, cartoni animati (c)
FILM 18,30 **Ufo, distruggete ... Luna**, di Laxie Turner, con Ed Bishop, Gabrielle Drake. Inghilterra fantascienza 1971 — *I travagli familiari ... Straker, comandante dello Shado, rischiano di mandare all'aria la difesa terrestre contro i malvagi alieni invasori* (c)
20 — **Speciale ...** (c)
20,05 **Casper**, cartoni animati (c)
20,15 **Telemarket**, annunci (c)
FILM 21 — ... **per l'infinito ... i mostri spaziali**. Usa fantascienza 1977 (c)
22,15 **Astropanorama** (c)
FILM 22,30 **Gli orrori del ... di Norimberga**, di Mario Bava, con Elke Sommer, Joseph Cotten, Massimo Girotti. Italia horror 1972 — *Giovani incoscienti grazie ... un'antica formula riportano in vita una sanguinaria creatura morta da secoli. La formula per ricacciarla nelle tenebre però non ... ricordano più* (c)
FILM 0,15 — **Film**

Studio Nord Canali 49-43

FILM 13,30 ... **controspionaggio**, di John Paddy Carstairs, con Peter Van Eyck, Marianne Koch. Germania, spionaggio 1962 — *Ex agente dei servizi segreti tedeschi si ritrova coinvolto nella lotta fra due organizzazioni criminali rivali e cerca di ricavarne ... utile imbrogliandole entrambe* (c)
16 — **Speciale casa** (c)
FILM 16,10 **Muraglie**, di J. Parrot, con Stan Laurel, Oliver Hardy. Comico 1931
17,50 ...
18,20 **Birdman**, cartoni animati (c)
18,50 ... **giorno** (c)
19 — **Canavese oggi** (c)
FILM 19,20 **Telefilm**
... —
20,30 **Speciale casa** (c)
... 20,40 ... **mater**, di Gino Mangini, con George Eastman, Lincoln Tate. Italia, western 1971
22,45 ... (c)
FILM 23 — **Le sorelline**, Usa, giallo 1972

TV PRIVATE

Antenna Nord canali 49-57

FILM 14,30 **Paolo e Francesca**, di Raffaello Matarazzo, con Armando Francioli, Odile Versois, Andrea Checchi. Italia drammatico 1960 — *Grande vicenda d'amore ambientata nel passato: mentre I Malatesta assediano Rimini, il loro condottiero vive un intenso ... per la moglie del deforme fratello. Quando questo scopre tutto la ... vendetta non tarda ad arrivare*
... 16 — ... **Scotland Yard**, telefilm
17 — **Le favole della foresta**, cartoni animati (c)
17,30 **Trider**, cartoni animati (c)
FILM ... — **Quella casa ... prateria**, telefilm (c)
FILM 19 — **Sherlock Holmes**, telefilm
19,25 **Il pescatore**, rubrica ... pesca (c)
FILM 19,30 **Batman**, telefilm (c)
20 — **Candy Candy**, cartoni animati (c)
... 20,30 **L'uomo dimenticato**, di Walter Grauman, con Dennis Wehawer, Anne Francis. Usa drammatico 1979 — *Rimasto cinque anni prigioniero nel Vietnam ... Nord torna finalmente ... casa dopo una fuga avventurosissima. Giunto in patria scopre che amici, parenti ... fidanzata, dandolo per morto si sono rifatti ... vita e che ... sua presenza in pratica è inopportuna* (c)
22,10 **Jeannie, Lady Randolph Churchill**, ... neggiato. Seconda puntata (c)
23 — Cronaca di un incontro di boxe (c)
FILM 24 — **Carica eroica**, ... Francesco De Robertis, con Tania Weber, Dario Michaelis. Italia avventuroso 1952 — *Due fratelli americani in Africa organizzano una sanguinosa spedizione per mettere illegalmente le mani su favolose ricchezze. L'amore però redime ... di loro*

Videogruppo Canale 52

FILM 13 — ... **1 nell'inferno ... ... Prix**, ... Guido Malatesta, con Brad Harris, Giaco- ... Agostini. Italia, commedia 1970 — *Pilota esordiente non riesce a dare il meglio di sé in quanto ostacolato dal capoguida che non vuole rivali. Cambiata bandiera tenta ... emergere, ... almeno sulle prime viene clamorosamente battuto* (c)
15 — **Guida alla sopravvivenza** (c)
16 — **Uzul**, cartoni animati (c)
16,35 **Astroganga**, cartoni animati (c)
17 — **Uzul**, cartoni animati (c)
17,30 **Astroganga**, cartoni animati (c)
18 — **Uzul**, cartoni animati (c)
19 — ... **... domanda**, ... diretto col sindaco (c)
19,40 **Videonotizie** (c)
FILM 20,05 ... **center**, telefilm (c)
FILM 21 — **Colpo rovente**, di Pietro Zulfi, con Michael Rardon, Carmelo Bene, Isa Miranda. Italia, giallo 1970 — *Capitano del Narcotic Bureau indaga sulla morte di un industriale legato al traffico della droga. Mentre sgomina l'intera organizzazione capisce che il suo assassinio non ha niente a che vedere con gli stupefacenti* (c)
22,35 **Campionato di calcio tedesco** (c)
23,35 **Videonotizie** (c)
FILM 24 — **Film**

Canale 5 Canali 61-50-32

FILM 13,30 **Boys and girls**, telefilm (c)
FILM 14 — **Pronto, c'è una certa ... per te**, di Massimo Franciosa, con Mita Medici, Gianni Dei. Commedia Italia 1968 — *Due compagni di scuola, lui ricchissimo quanto lei poverissima, si amano teneramente. Le diversità di ambiente minano la durata della loro unione e l'intervento dei genitori ... rivela tutt'altro che salutare*
FILM 16 — **L'arciere di fuoco**, di G. Ferroni, con Giuliano Gemma, Silvia Dionisio. Italia avventuroso 1971 — *Ennesima trascrizione cinematografica delle gesta di Robin Hood, qui nobile ribelle che cambia nome e residenza trasferendosi dal castello alla foresta per meglio combattere l'usurpatore che sul tutto ha anche messo gli occhi sulla ... amata* (c)
17,30 **Jeeg robot**, cartoni animati (c)
FILM 18 — **Grizzly**, telefilm (c)
FILM 19 — **Simon Templar**: La bandiera ... scacchi, telefilm
20 — **Speciale ... 5** (c)
FILM 20,30 ... Charlie non ucciderebbe una mosca, telefilm (c)
FILM 21,30 **I pirati ... Tortuga**, ... Robert D. Webb, con K. Scott, Dave King. ... avventuroso 1961 — *Incaricato dall'ammiraglio inglese di distruggere il covo del pirata Morgan, ribelle ... corona britannica, un ex corsaro inizia bloccando ogni via d'uscita al medesimo, ancorato in un porto giamaicano* (c)
23,20 ... 5 (c)
FILM 23,45 ... **degli angeli**, di Ugo Liberatore, con Rosemarie Dexter, Bernhard De Vries. Italia drammatico 1968 — *Durante una breve ... a bordo ... uno yacht ... improbabili ragazze di buona famiglia decidono di sperimentare gli effetti di vari allucinogeni. Tutte rivelano insospettabili inclinazioni ... crimine* (c)

Telestudio T. Canali 24-45-47

15 — **D come donna** (c)
FILM 16,15 **Charlie's angels**: Luci d'Arabia, telefilm (c)
17 — **Ciao amici**, cartoni animati (c)
17,45 **Terrytoons**, cartoni animati (c)
18,10 **Hurricane Polymar**, cartoni animati (c)
18,45 **Speciale casa** (c)
19 — **Appuntamenti su Telestudio** (c)
19,45 ... **bambini**, cartoni animati (c)
FILM 20,30 **L'incendiario**, di Basil Dearden, con David McCallum. Usa drammatico 1958
22,30 **Calcio sudamericano** (c)
FILM 23,40 **Conto ... rovescia**, di Roger Pigaut, con Serge Reggiani, Simone Signoret, Jeanne Moreau. Francia poliziesco 1971 — *Uscito di galera, un criminale ... gli ex compagni. Convinto che uno di loro lo abbia tradito, per ... sbagliare li fa fuori ad uno ad uno. La polizia segue le sue sanguinose tracce* (c)
FILM 1,30 **Le tue mani ... mio corpo**, di Brunello Rondi, con Lino Capolicchio, Erna Schurer. Italia drammatico 1971 — *Giovane nevroticissimo passa le ore ... tormentare in modo sadico la matrigna e ... papà. Una giovane americana cerca di redimerlo* (c)

Rete Manila 1 Canali 37-44

FILM 14,30 **Riccardo Cuor di Leone**, telefilm (c)
FILM 17 — **Wichita**, di Jacques Tourneur, con Vera Mikes, Robert Stack. Usa western 1955 — *Cowboy fattosi ammirare ... tutti per le proprie doti di coraggio diventa sceriffo di una cittadina. Quando i notabili del paese capiscono che ... sulla strada buona per smascherare certe loro connivenze, ... lo vuole più*
18,30 **Voglia ...** (c)
FILM 20,30 **Le sorelle**, di R. Malenotti, con Susan Strasberg, Massimo Girotti. Italia drammatico ... — *Tragiche conseguenze dell'amore che nasce fra due sorelle, osteggiato dalla società e ... una di loro che ad un certo punto ... ne può più di ... additata da tutti* (c)
FILM 22 — ... **Story**, di Claude Chabrol, con Jean Seberg. Francia giallo 1969 — *Agente Cia viene ucciso. Il ... capo fa incrimi- ... moglie del defunto, ... tanto perché la ritiene colpevole, ma perché desidera vendicarsi di un suo antico rifiuto. Uscita di galera lei tenta di vendicarsi* (c)
FILM 23,35 ... **créatures**, di Agnès Varda, con Catherine Deneuve, Michel Piccoli. Francia drammatico 1969 — *Scrittore ... gialli e fantascienza, ... un'isola in ... di ispirazione, trasfigura nella ... ... gli abitanti in mostruose creature vittime ... un castellano pazzo. Lentamente fantasia e realtà si sovrappongono* (c)

Quinta Rete C... 47

FILM 14 — **Fbi operazione Pakistan**, di Harald Reinl, con Tony Kendall, Gisela Hahn. Italia spionaggio 1972 — *Agenti segreti vengo- ... inviati in Pakistan a stroncare il traffico della droga organizzato dalla setta religiosa delle fanatiche ... sanguinarie Togri Rosse* (c)
FILM 15,30 ... **voluntas Dei**, di Amleto Palermi, con Angelo Musco, Maria Denis, Sarah Ferroni. Italia commedia 1935 — *Parroco di un paesino, sorta di Don Camillo ante litteram, svolge energicamente il suo compito. I compaesani lo amano e gli mostrano sovente ... loro gratitudine*
17 — **Film**
18,30 **The Monkey**, cartoni animati (c)
19,30 ... **con...** (c)
FILM 21 — ... **quartiere ... più violenti**, di Harald Reinl, con George Nader, Heidi Bohlem. Germania poliziesco 1974 — *Gangster pericolosissimo evaso di prigione cambia faccia con una plastica e va in giro ... uccidere, oltre al chirurgo e alle infermiere, chiunque sia in grado di riconoscerlo con nuovo volto* (c)
FILM 22,30 ... **giovane, una giovane**, ... Serge Korber, con Jean-Louis Trintignant, Marie Bubois, Jean Lefebvre. Francia commedia 1968 — *Lavavetri che si spaccia per scrittore ... successo s'innamora di una cameriera che si finge miliardaria. Entrambi però non osano confessare i reciproci sentimenti né tantomeno la propria condizione* (c)
FILM 24 — **La ragazza a ... posti**, di Guy Perol, con Sandra Julien, Virginia Vignon. Francia commedia 1974 — *Parigino compitissimo trascura la fidanzata per trastullarsi con la vicina di casa, dalla serietà non precisamente specchiata, ma dalle molte attrattive. Stanco ... entrambe ... in vacanza* (c)

Telepinerolo Canale 58

18,45 **Cartoni ...** (c)
19 — ... (c)
19,40 **Notiziario** (c)
20 — **Servizi speciali** (c)
20,40 **Uno di voi**, personaggi pinerolesi (c)
FILM 21 — **Dieci ... uccisi da ... piccolo Indiano**, ... Gianfranco Baldanello, con Fabio Testi. Italia western

CINEMA DI TORINO

[illegible]A		PUBBLICO	
Capolavoro	■■■■	Eccezionale	OOOOO
Ottimo	■■■	Successo	OOOO
Favorevole	■■■	Consensi	OOO
Discusso	■■	Discordi	OO
Medi[illegible]	■	Scarso	O

Riduzioni ad Associazioni convenzionate con l'Agis — CINEMA: America, Hollywood, Jolly, [illegible], [illegible], [illegible] Vanoto.

cinema prime visioni

[illegible]
c. Vitt. Eman. 52
Tel. 547.007
Un americano a Roma, di Steno, con Alberto Sordi, Maria Pia Casilio, Anita Durante, Giulio Cali (Italia - Colori) — Tragicomiche disavventure di un americano di «borgata».
Orario: 16,30; [illegible] 20,20; 22,30. Non viet. ★ [illegible] [illegible] L. [illegible]

ARISTON
v. Lagrange 21
Tel. 546.147
CHIUSO PER FERIE

[illegible]LECCHINO
c. Sommeiller 22
Tel. [illegible]
La casa sperduta [illegible] parco, di Ruggero Deodato, con David A. Hess, Annie Belle (Italia - Colori) — Due «cattivi soggetti» sequestrano e seviziano gruppo di giovani in una villa.
Orario: 16,15; 17,50; 19,20; 20,50; 22,30. Viet. 18. [illegible]
Critica ●●
Pubblico OOO
Ingresso [illegible]

[illegible]
EROTIC CENTER
v. Artisti
Tel. 831.374
Club per spregiudicate pornostegli (Francia - Colori) — Viet. [illegible]
Orario: ap. ore 15; ultimo 22,30. [illegible] Commedia erotica
[illegible] VISIONE non [illegible]
[illegible] L. 3000

ASTOR
v. Viotti 8
Tel. 519.516
Blanche, un amore proibito, di W. Borowczyk, con Ligia Branice, George Wilson, Michel Simon, Jacques Perrin (Francia - Colori) — Tragedia inevitabile scatenata da una donna [illegible] quattro uomini. Viet. [illegible].
[illegible] 16,40; 18,40; 20,40; [illegible]
Critica [illegible]
Pubblico OOO
[illegible] L. [illegible]

AUGUSTUS
p. C.L.N. 248
Tel. 530.714
[illegible] da [illegible] di [illegible] Troisi, [illegible] Massimo Troisi, Fiorenza [illegible] chegiani, Lino Troisi (Italia - Colori) — Il simpatico comico de «La smorfia» in un film da [illegible] diretto sulle sfortune di un napoletano.
[illegible] 16,10; 18,10; 20,10; 22,30. Non viet. ★ Commedia
Critica [illegible]
Pubblico OOOOO
Ingresso L. 3500

CAPITOL
v. S. Dalmazzo 24
Tel. 540.605
[illegible] PER FERIE
Domani riapertura con **Hi Riders**.

CENTRALE d'Essai
via C. Alberto 27
Tel. 540.110
La ragazza di via Millelire, di Gianni Serra, con [illegible]aria Monti, Orla Conforti (Italia - Colori) — Emarginazione giovanile e le vie che portano alla delinquenza, in una storia interamente girata a Torino. Viet. 14.
Orario: 16,15; 18,20; 20,30; 22,30. ★ Drammatico
[illegible]
Pubblico OOOO
[illegible]

CRISTALLO
via Goito 5
Tel. 650.71.00
Artigli, di Denis Heroux, con [illegible] Cushing, Samanta Eggar, Donald [illegible] sonne (G. B. - Colori) — Allegoria [illegible] potere demoniaco dei gatti suddivisa in tre parti. Non viet.
Orario: 16,15; 17,50; 19,20; 20,50; 22,30. ■ Horror
[illegible]
Ingresso [illegible]

DORIA
via Gramsci
Tel. 542.422
CHIUSO PER FERIE
Domani riapertura con il [illegible]

GIOIELLO
v. C. [illegible] 31
Tel. 500.760
CHIUSO [illegible]

KELLER STUDIO
V.le Mad. Camp. 1
Tel. 215.613
Sisters, di Brickman, con A. Arkin, M. Kahan (Usa - Col.) — Surreali vicende di strano personaggio. **Il bambino e il grande cacciatore**, di Collison, con W. Holden, R. Schroder (Usa - Col.) — Avventuriero salva [illegible]
Orario: prolez. uniche 19,20, 21,15. ★ [illegible] ★ [illegible]
PRIMA VISIONE
[illegible] L. 3500

IDEAL
c. Beccaria [illegible]
Tel. 541.523
[illegible] [illegible] [illegible] - Colori) — Il pasto umano del [illegible]o, [illegible] coppiamento uomo-animale, Il porno-museo degli Incas, riti [illegible] e violenti degli ultimi primitivi.
Orario: 16,20; 17,55; 19,25; 20,55; 22,30. Viet. 14. [illegible]
Critica ●
Pubblico OOOO
Ingresso [illegible]

LILLIPUT
v. XX Sett. 15 bis
Tel. 537.100
[illegible] [illegible] di [illegible] Hutton, con [illegible] Sinatra, Faye Dunaway (Usa - Colori) — Poliziotto prossimo alla pensione, indagando sull'ultimo caso, scopre l'assassino [illegible] una serie di omicidi «inutili».
Orario: 16,30; 18,30; 20,30; 22,30. Non viet. ★ Giallo
Critica ●●
Pubblico OOOO
Ingresso [illegible]

LUX
Gall. S. [illegible]
Tel. 541.283
Il tunnel [illegible] [illegible] Hooper, con Cooper Huckabee, Sylvia Miles, [illegible] Barridge (Gran Bretagna - Colori) — Terrore e delitti agghiaccianti in un luna-park apparentemente uguale [illegible] altri. Viet. 18.
Orario: 16,40; 18,40; 20,40; 22,40. ★ Horror
Critica [illegible]
Pubblico OOO
[illegible] L. 3500

MAFFEI
v. Pr. Tommaso 5
Tel. 683.354
Pornoheavenly (Francia - Colori) — V.O. [illegible] 18.
Orario: [illegible] ore 14,30; ultimo 22,30.
PRIMA VISIONE non recensita
[illegible] L. 3000

[illegible]
v. Pr. Tommaso 6
Tel. 650.54.70
La [illegible]stasi porno, [illegible] Serge Korber, con Yves Collignon, [illegible] Darbois, Charles-Frédéric Schriner, Michel [illegible] (Francia - Colori) — Viet. 18.
Orario: 14,30; 16; 17,40; 19,10; 20,40; 22,30. ★ Commedia erotica
PRIMA VISIONE non recensita
[illegible]

NAZIONALE
v. Pomba 7
Tel. 518.850
La fidanzata al [illegible] con l'amica di [illegible] con A. Vitali, M. Mell, R. Montagnani (Italia - Colori) — Viet. 14.
Orario: 15; 16,30; 18; 19,30; 21; 22,30. ★ Commedia erotica
[illegible] VISIONE non recensita
[illegible] L. 3500

OLIMPIA
v. [illegible] 31
[illegible]
Il Gattopardo, di Luchino Visconti, con Burt Lancaster, Claudia Cardinale, Alain Delon, Serge Reggiani (Italia - Col.) — Dal romanzo di Tomasi di Lampedusa, il ritratto [illegible] un [illegible] nel periodo risorgimentale.
Orario: 15,10; 17; 18,50; 20,40; 22,30. Non viet. ★ Drammatico
RIEDIZIONE (1963)
Ingresso L. 3500

ORFEO
p. Carlina
[illegible]
Il mondo erotico di Francia, (Francia - Colori). Vietato [illegible]
Orario: ap. ore [illegible] ultimo 22,30. ★ Commedia erotica
PRIMA VISIONE non recensita
Ingresso L. [illegible]

PRINCIPE
v. Princ. d'Acaja 45
Tel. 760.861
Orgasmi bagnati nel paradiso del sesso (Francia - Colori) — Vietato [illegible]
Orario: ap. ore 15; ultimo 22,30. ★ Commedia erotica
PRIMA VISIONE [illegible]
Ingresso L. 3000

REGINA
c. R. Margh. 123
Tel. 530.[illegible]
Pussy Talk, sesso parlante (Francia - Colori) — Vietato 18.
Orario: ap. ore 14,30; ultimo 22. ★ Commedia [illegible]
[illegible] VISIONE non recensita
Ingresso L. 3000

REPOSI
v. [illegible] Settembre
Tel. 531.400
Papillon, [illegible] J. Schaffner, con [illegible] McQueen, Du[illegible] Hoffman; Victor Iory (Usa - Colori) — Le ripetute fughe dalla Guyana di «Papillon», il leggendario galeotto scrittore che ha narrato le sue peripezie.
Orario: 15,15; 17,40; 20,05; 22,30. [illegible] viet. ★ [illegible]
[illegible] (1973)
[illegible] L. 3500

ROMANO
[illegible] Subalpina
Tel. 510.145
CHIUSO PER [illegible]

STUDIO RITZ
v. Acqui 2
Tel. 830.521
[illegible] [illegible] Dino Risi; [illegible] Mastroianni, Romy Schneider (Italia - Col.) — Commercialista incontra fra le nebbie l'antico amore, ma lei è morta. Subconscio o «fantasma reale»? Non viet.
Orario: 16,30; 18,30; 20,30; 22,30. ■ Commedia drammatica
Critica ●●
Pubblico OOOO
Ingresso L. [illegible]

TORINO
v. [illegible] 6
Tel. 530.353
Vedove in calore, (Francia - Colori). [illegible] 18.
Orario: ap. ore 14,30; ultimo 22,30. ★ [illegible]
[illegible]
non recensita
[illegible] L. 3000

VITTORIA
v. Roma 336
Tel. 561.789
CHIUSO PER [illegible]
Domani riapertura con **Rollerball**.

VITTORIO VENETO
p. Vitt. Veneto [illegible]
Tel. 871.642
La voglia (Francia - Colori) — Viet. [illegible].
Orario: ap. ore 14,30; ultimo 22,30. ■ [illegible]
PRIMA [illegible]
Ingresso [illegible]

proseguimenti prime visioni

ACAPULCO
v. [illegible] 6
Tel. 651.264
I falchi della [illegible] ■ Bruce Malmuth, [illegible] Sylvester Stallone, Lindsay Wagner, Nigel Davenport (Usa - Colori) — Nelle strade deserte [illegible] tropoli notturne si scatena la guerra [illegible] poliziotti e criminali.
Orario: 20,40; 22,30. Viet. 14. ★ [illegible]
Critica ●●●
Pubblico OOOO
[illegible] L. 2000

[illegible]
c. Pr. [illegible] [illegible]
Tel. [illegible]
CHIUSO PER F[illegible]

ELISEO
piazza Sabotino
Tel. [illegible]
Fai come il puma, di James Fargo, con Clint Eastwood, Sandra Locke (Usa - Colori) — Proseguimento delle avventure del camionista e del suo orango; iniziate brillantemente nel precedente «Filo da torcere». Non viet.
Orario: 20,30; [illegible]30. ■ [illegible]
[illegible] ●●
[illegible] OOOO
Ingresso L. 2000

FARO
v. Po 30
Tel. 832.214
Alle 28' ecliese, di Mike Newell, con [illegible] Heston, Susannah York; [illegible] Townsend (Usa - Colori) — Egittologo scopre la tomba di una principessa del 2000 a. C., ma una maledizione pesa sul profanatore. Viet. 14.
Orario: 16; 17,35; 19,10; 20,50; 22,30. ★ Drammatico
Critica ●●
Pubblico OOO
Ingresso L. 2000

FIAMMA
c. Trapani 57
Tel. 372.057
Ecco noi, per esempio, di Sergio Corbucci, con Adriano Celentano, [illegible] lo Pozzetto (Italia - Colori) — Un fotografo e [illegible] [illegible] ingenui e sprovveduti nel caos milanese.
Orario: ap. ore 20; ult. 22,30. ★ Commedia
Critica ●
Pubblico OOOOO
Ingresso L. 2000

LA PERLA
c. De Gasperi 26
Tel. 584.791
Per favore occupati di Amelia, di Flavio Mogherini, con Barbara Bouchet, [illegible] Montagnani, Gianni Carina (Italia - Colori) — Divertenti vicende [illegible] un gruppo di [illegible] intorno a [illegible] annoiata donna. Non viet.
[illegible] 16,15; 18,15; 20,20; 22,25. ■ [illegible]
Critica ●●
Pubblico OOO
Ingresso L. 2500

MASSAUA
p. Massaua 9
Tel. 795.803
Tre tigri contro tre tigri, di S. Corbucci e Steno, [illegible] R. Pozzetto, [illegible] Montesano, P. Villaggio, Dalila Di Lazzaro (Italia - Colori) — Tre storie d'amore con protagonisti un prete, un vagabondo e un avvocato.
Orario: 20,30; 22,30. ■ Commedia in tre episodi
Critica ■●
Pubblico OOOOO
[illegible] [illegible]

[illegible]
v. Montebello 8
Tel. 876.061
CHIUSO PER FERIE

MILANO LUCE ROSSA
v. Milano 8
Tel. 530.256
[illegible] [illegible] (Francia - Colori). Viet. [illegible]
Orario: ap. ore 10; ultimo 22,30. ★ Commedia erotica
PRIMA VISIONE [illegible]
Ingresso L. 2500

PUNTODUE d'Essai
V. Garibaldi 30
Tel. 545.245
Rassegna [illegible] 81», ingresso con tessera, ore 21.

ROMA Porno in blue
v. S. Donato 40
Tel. 487.765
La grande [illegible] (Francia - Colori) — Viet. 18.
Orario: ap. ore 15; ultimo 22,30. ★ Commedia [illegible]
PRIMA VISIONE no[illegible]
Ingresso L. 2000

SELENE
c. Belgio 53
Tel. 674.171
Io sto con [illegible] Ippopotami, di Italo Zingarelli, con T. Hill, S. Spencer (Italia - Col.) — In Sudafrica, amici [illegible] tra loro avversano insieme cialtrone [illegible] boxeur che specula su [illegible] feroci e no. Non vietato.
[illegible] ore 15; ultimo 22,30. ■ [illegible]
Critica ●●
Pubblico OOOOO
[illegible] L. [illegible]

[illegible]
v. Cibrario 16
Tel. 487.051
L'isola... e tu vivrai nel terrore, di Lucio Fulci, con Katherine MacColl, David Warbeck (Italia - Colori) — Orrendi massacri in un albergo restaurato, la cui proprietaria non vuole [illegible] sia stregato. [illegible]et. 18.
Orario: 15; 16,50; 18,40; 20,30; 22,30. ★ Horror
Critica ■
[illegible] OOO
Ingresso L. 2000

NUOVO VIP
c. Casale 106
Tel. 832.086
CHIUSO PER FERIE

seconde e altre visioni

[illegible]**ANDRA** (v. Sacchi 18, tel. 511.[illegible])
Segnale d'amore, [illegible] [illegible] Techn. Viet. 18. Or.: 14,05; 15,45; 17,25; 19,05; 20,45; 22,30. L. 1500.
★ [illegible] [illegible]

GIANDUJA - MARIONETTE LUPI (v. S. Teresa 5, [illegible] 530.238)
Vedi teatri.

HOLLYWOOD (corso R. Margherita 106, tel. 851.904)
Squadra antigangster, T[illegible] [illegible]. Non [illegible]
★ Poliziesco

JOLLY (via Verolengo 130, tel. 280.161)
Eroticism superporno. Tech. Viet. 18. Sul palcoscenico Margaret.
★ Commedia sexy

NUOVO ODEON (via Venaria 8, tel. 749.2382)
Saranno famosi, techn. Non viet. Ap. ore 20 ult. 22,20.
★ [illegible]

SOCIALE (via Courmayeur 2, tel. 850.608)
L'insegnante va in collegio, Edvige Fenech, Renzo Montagnani, Alvaro Vitali, col. Non viet. 20; 22,30.
★ Commedia sexy

ZONA [illegible]

[illegible]**AZIONE MOVIE CLUB** (via Principe Ar[illegible] 5/L, [illegible] 544.077): Delitto [illegible] rassegna del film giallo: **Il braccio violento della legge**, di W. F[illegible]ki [illegible] ne Hackman ore 20,30, 22,30. **Mortai a mezzanotte**, con Steve Brodie. Ore 0,30.
★ Giallo

CABARET VOLTAIRE (via Cavour 7, tel. 515.046)
Sex diction novità assoluta. **Taxi girls**. Ingresso soci.
★ Commedia erotica

CINECLUB (via F.lli Calandra 15, tel. 447.2868)
Dalle [illegible] [illegible] 24 continuato: [illegible] **morning before**. Novità assoluta. Ingresso riservato ai soci.
★ Sexy

PO (via Po 21, tel. 510.486)
Crazy Horse, Kiki Zanzibar. Viet. 18.
■ [illegible] erotica

CROCETTA - S. [illegible] - [illegible]

SMERALDO - ARCI d'Essai (via Tunisi 92, tel. 390.711)
Per il quartiere Lingotto [illegible] Gen. film [illegible] corso del tempo di [illegible] Wenders, ingresso libero ore 17-21.
■ Drammatico

VERZUOLO (corso D. Abruzzi 102, tel. 596.125)
Per il festival del [illegible] comico tuglio in allegria: **Mia moglie è una strega**, Renato Pozzetto, Eleonora Giorgi [illegible] grande richiesta). 20,30, 22,30, L. 1200.
★ Commedia

ZONA S. PAOLO

AMERICA (via Fréjus 27, tel. 446.754)
Estate a luce rossa: **Sesso nero**, col. viet. 18 ore 20, 22,30. L. 1200.
★ Commedia sexy

SAN PAOLO (via Cesana 80, tel. 372.637)
Bruce Lee il complice, techn. Non viet. 20,30; 22,30.
★ Arti marziali

ZONA [illegible]

ZETA d'Essai (via Cibrario 68, tel. 749.2907)
Alla tavolosa di Mel Brooks con M. Kahn, C. Lauckmann, ap. 20 ult. 22,30.
★ Commedia

ZONA MILANO - REGIO PARCO

MAJOR (largo G. Cesare 105, tel. 267.974)
Sexy scatenate, col. Viet. 18.
★ Commedia erotica

ZONA NIZZA - LINGOTTO

SPEZIA (via Nizza 170, tel. 6963.617)
Dottoressa di campagna, [illegible] [illegible] Viet. 18, apertura ore 15, ingresso L. 1000.
■ Commedia sexy

[illegible]

[illegible]**TRO** ore 21 **I concerti del Regio**, direttore Bruno [illegible], pianista Ivan Dranikov, musiche ■ Beethoven, Bruni Tedeschi, [illegible]
GIANDUJA [illegible] LUPI: riposo. Domani [illegible] ■ Museo [illegible] Marionetta, [illegible] 10-12 e 15-18. Tel. 530.238.
IL BUONTEATRO: Compagnia [illegible] Bagatto. Racconti [illegible] «Il giorno, la notte, il giorno dopo» ore 17,30 [illegible] Reali ore 16,30 piazza Cavour.

NUOVO: Musica in scena: «1° Festival di Casale - Teatro musicale da camera» questa sera ore 21,15 Coro S. Caterina «D[illegible] placata», opera per marionette [illegible] Marc'Antonio [illegible] Inf. tel. 680.668 - 0142/54757.
VACANZE/TEATRO: Settore ragazzi T.S.T., Scuola Calpdi via Pisacane 67, ore 10, **«Pulcinella ed Euridice»**, Teatrino dei Piccoli Principi.
VACANZE/TEATRO: Settore ragazzi T.S.T., Scuola Materna Villa Genero, str. S. Margherita 77, ore 10, [illegible] e il lupo ed altri amici», Teatro del Buratto.
VACANZE/T[illegible] Settore ragazzi T.S.T., Teatro Gobetti, ore 10 [illegible]abile storia di Mary James, soldato», Teatro del Canguro.
VIGNALE IN PIAZZA - 3ª STAGE DI DANZA: Tutti i giorni lezioni, sabato film, domenica spettacolo. Inf. tel. [illegible] - (0142) 923.334/5.

AL BA[illegible]LE (St. Cavoretto 2) 21.
BELLE [illegible] 15,30-21 Ingresso libero; ore 21 ballo liscio.
CLUB [illegible] 15,30-21 danze.
CHALET: ore 21 I Valentino's.

[illegible] ESTIVO: ore [illegible] Roby.
[illegible] ore 21 galà al ventaglio.
LE ROI ESTIVO: 21 Bal Musette.

LE PARADIS - Piano bar (S. Massimo 14, 830.775) Piero e Pino.
SHAKER - PIANO BAR (C. Battisti 3, tel. 532.492): Thom[illegible] Palumbo; Nadia (aria condizionata).

SAN GIORGIO [illegible] **ristorante dancing**: Pino Show.
SHAKER Discoteca (C. Battisti 3).

GALLERIE E MUSEI

PORTICI: postuma di Amedeo Boschetti. Orario: 15,30-19,30.

ASSOCIAZIONE PIEMONTESE GALL[illegible] ARTE [illegible]
ACCADEMIA: Artisti contemporanei.

MUSEO MARIONETTE - TEATRO GIANDUJA (S. Teresa 5): ore 10-12; 15-18.
MUSEO NAZIONALE DEL [illegible] (P[illegible] Chiablese): orario 10-12; 15-18.

FUORI CASA

Punti verdi — Al Parco Rignon alle 21,30 *I Cenci* di Antonin Artaud, con Nando Gazzolo; al Sempione *Muhal Richard Abrams*, musica afroamericana; a Palazzo Reale poriezione ■ *Frankenstein junior* ■ [illegible] Brooks, [illegible] Gene Wilder. ■ Grugliasco maratona di film: *Dracula il vampiro* ■ Terence Fisher; *I due orfanelli* con Totò e Campanini; *Zardoz* di Boorman con [illegible] Connery ■ Charlotte Rampling.

Festival ■ [illegible] — [illegible] 21,15 nella chiesa ■ [illegible] Caterina [illegible] *placata* [illegible] per marionette ■ Marco Antonio Zani, revisione ■ direzione ■ Alberto Peyretti.

[illegible] — Al Puntodue, per ■ rassegna ■ cinema omosex saranno proiettati oggi *Icse* ■ Lionel Soukaz; *Une* [illegible] *importance* ■ Jacques Duron; *Dirnenschiksal* di Christophe Eichhorn e *Die konsekuenz* di Wolfgang Peterse.

Teatro Regio — Alle 21 il m° Bruno Bartoletti dirigerà l'orchestra del Regio nell'esecuzione di un programma dedicato a musiche di Beethoven, Bruni Tedeschi (di cui [illegible] eseguita per la prima [illegible] in Italia *Fantasia*) e Prokofiev.

Piemonte estate — A San Mauro, nella [illegible] elementare Costa *recital sulla canzone popolare* del Canzoniere femminile [illegible]; ■ Valenza, in piazza 31 [illegible] *La commedia ridicolosa di Pantalone impazzito* di [illegible] Corsini; in frazione Pollenzo di Bra il balletto *Cleopatra* con Loreda- [illegible] Furno ■ Jean-Pierre Martal; [illegible] cortile [illegible] municipio di Ciriè *Che dirà* ■ *gente che si* [illegible] *nel* [illegible] spettacolo [illegible] ■ Giovanna [illegible] ni; nel Giardino dei sogni di Bubbio *Libertà di essere matti* teatro-cabaret ■ Torment-Zucca; ■ Villanova d'Asti, ■ piazza IV novembre *Los Indios de* ■ *Langa*, concerto [illegible] I Cantambanchi; a Verolengo, [illegible] cortile delle scuole elementari *Lo spettacolo più divertente dell'anno* di Beppe Randazzo.

CINEMA CINTURA PIEMONTE LIGURIA

CHIERI
Cinema: Alle 39°...
Italia: Le notti di Salem.
CHIERI
Nuovo Chieri: Profondo porno.
CHIVASSO
Cinecittà: Scusi, ... il West.
Nuovo Moderno: American porno story.
Politeama: L'uomo del confine.
CARMAGNOLA
Splendor: I guappi non si ...
CANAVINO
Il Salotto ... Canevese: Porno vizioso del sexy shop.
LANZO
Catalano: Countdown dimensione zero.
LEINI'
Ambra: I vi...
...CELLERI
Italia: Dalla Cina con furore.
MONTANARO
...Maria: Porno...
...
...Sexy bistro.
PINEROLO
Hollywood: Caccia selvaggia.
Italia: Le porno abitudini di ...
Nuovo: L...ei tu ... terrore.
Rita: L'uomo chiamato cavallo.
...
San Giorgio: Miss ...
S. ANTONINO
... Marion play lady superporno.
BETTINO
Baccaria: Luca il contrabbandiere.
Garibaldi: Porno ...
...
... Lo squalo.
...
Donis: O Cangaceiro.

ALESSANDRIA

Alessandrino: Quel pomeriggio di un giorno da cani.
... ravvicinati ... terzo tipo.
Comunale: Maniac.
Corso: C'è ... fantasma nel mio ...
...
Ariston: Saranno famosi.
...
Moderno: Forza 10 da Navarone.
Vittoria: Come perdere una moglie e trovare un'amante.
CAVI LIGURE
Il Forte: Il dottor Stranamore.
... ...
... Porno incontri.
OVADA
Lux: Arrivano i bersaglieri.
... Competition.
Torriglia: Incontri molto ravvicinati.
SERRAVALLE SCRIVIA
... L'impero della lussuria.
TORTONA
... Squadra ...
VALENZA PO
Nuovo Italia: Porno erotic movie.
... Chen furore ...
VOGHERA
... noi per esempio.
... La formula.

ASTI

Lux: Porno gola.
... chiuso per ...
... per ferie.
Splendor: Mogli morbose.
Vittoria: chiuso per ferie.
...
... chiuso per ...
Regno d'Oro: Il ...
...
... riposo.
NIZZA
Aurora: chiuso per ferie.
Lux: riposo.
Sociale: Viaggi erotici.
Verdi: chiuso per ferie.
SAN...
Lux: riposo.
Splendor: riposo.

CUNEO

... La settimana al mare.
... 4 mosche di velluto grigio.
Italia: ... morbosa.
...
... Hulk.
BENE ...
... riposo.
BORGO ...
... riposo.
BOVES
Nuovo: riposo.
...
... Pomeriggi privati di ...
... Han.
Vittoria: Dalla Cina con furore.

BALUZZO
Splendor: Satum 3.
Politeama: Quanto rompe mia moglie.
SAVIGLIANO
Nazionale: riposo.
Rita: riposo.
VILLARALLETTO
... riposo.

NOVARA

... Ancora tu ...
...
Vittoria: La settimana al ...
...
... Maledetti vi ...
Lux: Salto nel vuoto.
BORGOMANERO
... Il ficcanaso.
Nuovo: Proiezioni particolari.
DOMODOSSOLA
Corso: Cinque matte al servizio militare.
GALLIATE
Smeraldo: La soldatessa alla visita militare.
OLEGGIO
Comunale: Nosferatu.
OMEGNA
Sociale: Pornomania floreale.
TRECATE
Vittoria: Easy rider.
VERBANIA
Sociale (Intra): ... York New York.
Sociale (Pallanza): Fog.

VERCELLI

Astra: Il cappotto di Astrakan.
Civico: chiuso.
Nuovo Italia: chiuso per ferie.
Verdi: chiuso per ferie.
...: La sfinge.
Principe: Bruce Lee, la vendetta del drago.
...
... Fico ...

BIELLA

Apollo: Orgia dell'amore.
Impero: Il fiume ... grande ... mano.
ANDORNO MICCA
Ferrapetto ... del fisco con gli ... Swing (ingrasso gratuito alle dame).
BORGOSESIA
Teatro Sociale: Slings.
COSSATO
... bollenti d'amore.
CREVACUORE
Aurora: Killer fish.
SERRAVALLE
Corso: L'amante tutta da scoprire.
VARALLO
Alpa'a: stasera cabaret con Mario e Pippo ...

GENOVA

Ambasciatori: Porno show a Montecarlo.
Ariston: L'immorale.
Astor: chiusura estiva.
Augustus: Guerra tra polizia.
Dioniso: Dannarsi ancora.
... ... porno ... di provincia.
Orfeo: Agenti ... Onu missione Eliot.
Lux: Il bestione.
Nuovo Palazzo: chiusura estiva.
Odeon: Li troverò ad ogni costo.
Olimpia: ...
Orfeo: Poliziotto ... e rabbia.
Petit Central: La carne.
Plaza: Complotto di famiglia.
Rivoli: La caduta degli ...
Smeraldo: Pornomania ...
... ... sensual eruption.
... Inferno di cristallo.
... l'America.
... Totò e i pompieri di Viggiù.
Rita: chiusura estiva.
... Squalo II.
Cristallo: Sessolobia.
Ideal: Rollerball.
Lido: Ultimo gioco.
Manin: Aiutami a sognare.
Araldo: Il maratoneta.
Chiabrera: Razza selvaggia.
Corallo: A noi due.

RAPALLO
Augustus: Biancaneve e i 7 nani.
Cristallo: Assassinio allo specchio.
Rella: Mi faccio la barca.
CHIAVARI
Astor: Ricomincio da tre.
Cantero: The Elefant Man.
Mignon: Rollerball.
Nuovo: Baltimora Bullet.
Odeon: Flash Gordon.

SAVONA

Astor: Assassino a tiro rapido.
Eldorado: Il dr. Stranamore.
Ara: Al di là del bene e del male.
Jolly: La porno ... del sexy shop.
Olimpia: Lo specchio del piacere.
... ...
Politeama: Agente ... l'uomo dalla pistola d'oro.
Cinema d'Essai: riposo.
Lux: Sei uomini d'acciaio.
...
... Il vizietto.
Rita: Il Pap'occhio.
Capitol: Biancaneve e i 7 ...
Moulin ... Fanfozzi contro ...
Excelsior: Ecco noi per esempio.
...
... Qualcuno volò sul nido del cuculo.
Ambra: ... superpiedi quasi piatti.
... Agente ... vivi e ... morire.
Giardino: Robin Hood.
ALBISSOLA MARE
Marconi: ... squalo ribelle.
... ...
ANDORA
... Vivere alla grande.
... Manolesta.
... S. S.
... Il vizietto 2°.
BORGIO VEREZZI
Astra: Laguna blu.
CERIALE
... Fantozzi ...
FINALE LIGURE
... pistola.
... Candy e Terence.
... Laguna blu.
Angelicum: ...
...
... Bentornato Picchiatello.
LOANO
... La figlia di Ryan.
... elephant man.
... Fantozzi contro ...
PIETRA ...
Comunale: Il vizietto 2°.
...
...
Astra: Speedy delver.
VARAZZE
Verdi: Pomi d'ottone e manici di scopa.
Teatro: L'impero colpisce ...
... Il grande Uno ...
... Porgi l'altra guancia.
... Il bisbetico domato.

IMPERIA

Rossini: chiuso per ferie.
Centrale: Gente comune.
Dante: La liceale al ... con l'amica di papà.
Imperia: chiuso per ferie.
Cavour: Super sexy show.
Odeon: Teste calde e tanta fifa.
Ambra: chiuso per ferie.
DIANO MARINA
Diana: Asso.
Pergola: Due sotto il d... ... Di...
... Zucchero, ... e ... roncino.
Cerri: Agente 007 al servizio di sua ...
Giardino: Laguna blu.
BORDIGHERA
... Lo chiamavano Trinità.
... ... 5 orario continuo.
RIVA LIGURE
... rosso e ...
VENTIMIGLIA
... Io mi gioco la ...
Impero: riposo.

SANREMO

Ariston: Tributo serata d'onore.
Filo: ... l'impero ... piaceri ...
Astra: Ecco noi ... esempio.
... ... bagnate.
... chiuso per ferie.
... Cina ... furore.
... ...
... Down dimensione zero.
Lux: Disposti bagnati.
Mignon: Camera d'albergo.

Il nuovo film di Marco Tullio Giordana

Cadono gli angeli su «Venezia-Cinema»

Cilo Goldsmith protagonista per Giordana

... — Il nuovo film di Marco Tullio Giordana *La caduta degli angeli ribelli* parteciperà ... Mostra ... Cinema ... Venezia assieme a quelli ... altri tre giovani autori (tutti alla loro seconda esperienza) che rappresenteranno ... nuove tendenze ... cinema italiano. Lo ... detto all'*Ansa* il produttore Mario Gallo che per ... Filmalpha ha da poco completato la lavorazione del ... film di Giordana.

«*Penso che per Venezia* — ... precisato — *quest'anno sia ... un'occasione d'oro perché i film ... Giordana, Moretti, Piscicelli ... Del Monte riflettono ... presente e l'avvenire del cinema italiano. Quindi la Mostra potrà essere estremamente significativa ... identificativa ... il ... cinema. No... ci siano altri ... dati, si nutrirà ... soltanto per questi film. Degli altri ... noti sappiamo cosa possono dirci perché ... già ... ... di farlo quindi non ci possono essere più sorprese o ... da parte loro*».

«La ... degli angeli ri... *un film molto ... da Maledetti vi amerò, l'opera prima ... Giordana* — ... proseguito il produttore — *conferma ... talento che l'autore aveva dimostrato ... il film del ... esordio. E' un'opera imprevedibile nella sua costruzione ... e stilisticamente ... originale. La sua particolarità consiste nel raccontare, una ... d'amore ... bruciante ... secondo i modi ... film d'azione americano degli Anni 40-50 pur restando nella tradizione ... del cinema d'autore*».

«*Rispetto ... costi normali* — ha continuato Gallo — *il film ... Giordana ... costato meno ... quello che dovrebbe, dato che è stato girato a ... Iano, Napoli ... con una quantità enorme di ambienti. Il consuntivo finale ha ... 1 900 ... lire, mentre il primo ... costato sui 200 milioni. La differenza ... notevole, ma abbiamo girato anche ... sabato ... fatto molti straordinari per accorciare i tempi ... finire per le ... ... festival di Venezia. ... anche più attori. Nel primo, ... sommato c'era soltanto Flavio Bucci, adesso ci ... Vitto... Mezzogiorno, Clio Goldsmith, Anna Valli, Yves Beneyton, Francesca Rinaldi*».

Quanto ... suoi progetti ... Gallo ha detto: «*Il mio futuro ... incerto ... quello di tutti i produttori cinematografici italiani, perché ... legge sul cinema giace ... in Parlamento mentre di quella che dovrebbe regolamentare ... televisioni private, non se ne sa nulla. Ho comunque in preparazione un film ... Brusati che dovrebbe cominciare nel 1982, a gennaio ... febbraio, ... Mariangela Melato come interprete principale (titolo* Il buon soldato). ... poi ... *altro progetto:* L'educazione fisica delle fanciulle, *tratto ... un racconto ... Frank ... dekind, per la regia ... Alberto Lattuada*».

TENDI L'ORECCHIO...
GUARDATI ALLE SPALLE...
SUSSULTA AD OGNI MINIMO RUMORE...
NON AVRAI SCAMPO!
ARTIGLI *piomberanno ... di te...*
Oggi al CRISTALLO
aleggia ... **PAURA**

IL FILM NON E' VIETATO - COLORI
Or. spett.: 16,15 - 17,50 - 19,20 - 20,50 - 22,30

DOMANI AL DORIA
Un grande film un grande cast

1° ... DI CAMILLE
«TEATRO MUSICALE DA CAMERA»
... sera ore ...
DAMIRA PLACATA
Opera per marionette - musica di Mario Antonio Zioni
con
GABRIELLA RAVAZZI - GAETONE SARTI - WILLIAM MC KINNEY - CLARA FOTI - CARMEN VILALTA - LUCIA RIZZI - ELAINE HAMMONDS
Complesso «ARS ANTIQUA»
Compagnia «MARIONETTE LUPI»
Direttore A. Peyretti
coord. M. Scaglione G. Mesturino
Inf. tel. ... - ...

CHALET
VALENTINO - TEL. ...
ROCK ACROBATICO ...
I TAUCETI

I PUNTI VERDI ...gnon
I CENCI
con ... Gazzolo

I PUNTI VERDI
MUHAL ... ABRAMS ORCHESTRA
...

I PUNTI VERDI ... Reale
...

I PUNTI VERDI Grugliasco
...ATORIA CINEMATOGRAFICA

GARDEN ... Tel. ... - ...
stasera **NINO GALLO**
invita al
GALA' DEL VENTAGLIO
UN VENTAGLIO A TUTTE LE DAME

Discoteca estiva
BARRACUDA
stasera STRIP-TEASE
SI BALLA ALL'APERTO E AL CHIUSO
via Fornace 49 - ALPIGNANO

Salone de
LA STAMPA
Libreria Concess. dell'Istituto Poligrafico e Zecca ... Stato
... Roma, ...
...
Vendita di riproduzioni a colori di opere ... in ...

ECONOMICI

19 Vendita alloggi

A. CONFAR [redacted] Centro (via Alfieri) [redacted] mera uso pied-à-terre ufficio a L. 27 milioni 500 mila dilazioni. Tel. 519.017 - 519.085.
A. [redacted]FAR liberi nuovissimi in signorile palazzina a Carignano alloggi [redacted] 3 [redacted] da volendo box. Tel 519.017 - 519.085.
A. [redacted] S. Benigno (20 km Torino) alloggi mansardati [redacted] 2-3 vani [redacted] zo mutuo dilazioni. [redacted] 519.017
A. [redacted] Francia (via [redacted] getti) 2 [redacted] cucina a L. 80 milioni dila[redacted]. Tel. 519.017 - 519.085
A. CONFAR Mirafiori [redacted] Castello) in graziosa casetta soggiorno [redacted] vani giardinetto privato L. [redacted] milioni. Tel 519.017
A. FIORI corso Racconigi libero prestigioso. 2 [redacted] tinello cucinino [redacted] piano ed ultimo signorile. Tel. [redacted]
A. [redacted] presso [redacted] tinello cucinino luminoso termo [redacted] L. 43 milioni 500 mila. Tel. 548.148
A. [redacted] Museo Automobile (via Richelmy) libero camera soggiorno angolo cottura tutto a nuovo L. 42 milioni 500 mila. Tel. 548.148.
A. [redacted] Rita (via Alfiano) libero camera [redacted] cucinino casa 20 anni [redacted] centrale ascensore [redacted].
A. [redacted] Stadio (via Spaventa) libero [redacted] tinello [redacted] piano [redacted] con ascensore L. 44 milioni. Telefonare 548.148.
A. LIBERO subito ampio costruzione 1958 [redacted] cucinino S. Rita via Monasti[redacted] glio [redacted] piano no [redacted] 33 milioni 500 mila. L'Istituto 517.591.
A. [redacted] appartamento zona Crocetta tre camere, bagni, cucina, balconi. Tel. [redacted]
[redacted] vende Pino Torinese, porzione [redacted] villa; salone, quattro [redacted], cucina, bagni, giardino, garage [redacted] 540.405
A. PALAZZO [redacted] Valsalice lussuoso appartamento mq [redacted]. oltre mansarda non collegata, [redacted] posti auto, panoramica posizione Tel [redacted]
A. PALAZZO vende Le Terrazze lussuoso ap[redacted]ento [redacted] pranzo quattro camere cucina, bagni, 3 posti auto Tel [redacted]
[redacted]ALAZZO vende precollinare Gran [redacted] lussuoso appartamento grande salone, bagni, cucina, [redacted], autorimessa [redacted] due [redacted] Tel 540.405
A. PALAZZO [redacted] Giacinto Collegno [redacted]gnorilissimo soggiorno, camera, ampia cucina, bagni, terrazzino, [redacted] Tel [redacted]
A. PALAZZO [redacted]o appartamento in villa bifamigliare, salone, tre camere, cucina, bagni tavernetta; posti [redacted], giardino terrazzo Tel [redacted]
A. PALAZZO vende appartamento precollinare [redacted] rialzato [redacted] cucina Tel 542.806.
A. SERIM Rivoli tel 958.72.95 vende Alpignano libero [redacted] tinello cucinino bagno dilazioni e permute
A. [redacted] 958.72.95 [redacted] villa bifamiliare zona Rosta Buttigliera Alta eventuali dilazioni e [redacted]
[redacted] SERIM Rivoli 958.72.95 vende a Cascine Vica adiacente corso Francia spazioso 3 [redacted] cucina bagno terrazzo dilazioni
[redacted] SERIM vende libero piazza Sabotino soggiorno 2 camere cucina bagno ingresso 93 milioni volendo box auto. Tel 519.801
A. SERIM vende libero adiacente via [redacted] ma Cristina via [redacted] bagno ingresso. Tel. 519.801.
A. SERIM vende corso Montegrappa in stabile [redacted] appartamento totali 6 vani intero [redacted] 519.801
A. [redacted] vende piazza della Repubblica ampio 2 camere cameretta cucina servizi o interno 13 milioni 800 mila. Tel. [redacted].
A. SERIM vende Santa Rita via Castelgomberto recente camera tinello cucinino bagno ingresso. Tel. 519.801
A. UNIONCASE [redacted] 549.777 libero subito via Barletta in [redacted] signorile soggiorno [redacted] mera cucina ba[redacted]
A. UNIONCASE B 549.777 libero subito in stabile signorile salone 3 camere tinello cuci[redacted] doppi servizi volendo divisibile in [redacted] lotti più 2 vani mansardati,
[redacted] 549.777 libero [redacted] via Nizza [redacted] spazioso saloncino camera tinello bagno rifiniture di pregio
A. UNIONCASE [redacted] 549.777 libero [redacted] via Tripoli [redacted] camera tinello cucinino bagno ripostiglio
A. UNIONCASE E 549.777 via Malezzi libero subito 2 camere tinello cucinino adatto an[redacted] ufficio.
[redacted] 549.777 libero subito Crocetta angolo corso De Gasperi [redacted] cucina ingresso bagno veranda
A. 15 km [redacted] Torino comodo a [redacted] pubblici saloncino [redacted] camere cucinotta bagno box di 22 mq solaio 60 milioni dilazionabili Tel 380.231 - 383.433 Gueli
A giovani sposi 2 [redacted] liberi vicino centro verde video citofono porte blindate nuovo isolamento termo acustico 20 milioni più [redacted] vendesi permutasi. Tel. 787.044
A Moncalieri libero signorile recente salone [redacted] camere cucina [redacted] volendo box auto L. 93 milioni 500 mila dilazioni Tel 780.433 Edil Immobiliare.
A prezzi convenientissimi vendiamo recente costruzione - ascensore - riscaldamento in via Chiesa della Salute angolo via Carmone 26-28 Tre camere tinello cucinino bagno 38 milioni contanti 20 milioni dilazionabili. Fidu[redacted]ra 556.956
[redacted] corso Lecce 2 [redacted], cucina abitabile, bagno termoascensore vende 48 milioni dilazionabili Labeo. tel. [redacted].
[redacted] largo Toscana recente 2 [redacted] re tinello cucinino occupato. volendo [redacted]. 45 milioni Maiora 756.625
ADIACENTE lungo Po Antonelli occupato [redacted] limo camera tinello cucinino servizi liberabile presto Tel Progetto 885.992
ADIACENTE Stadio libero [redacted] tinello cucinino [redacted] stabile [redacted] tenuto vendesi [redacted] 591.220
[redacted] corso Palermo [redacted] salone cucina [redacted] servizi ve[redacted] 30% contanti resto dilazioni Telefonare [redacted]
ADIACENZE Giardini reali libero in stabile d'epoca [redacted] tutti [redacted] 3 [redacted] cucina servizi cantina solaio 54 milioni 500 mila possibilità box Grimaldi Tel 515.411
AFFARE adiacente piazza Castello occupato 3 camere [redacted] interni [redacted] L 19 milioni 500 mila Tel 483.453.
AFFARE Immobiliaretoro [redacted] Taggia [redacted] tinello cucinino bagno 11 milioni minimo contanti più mutuo fondiario e dilazioni [redacted] za interessi. Tel. 553.204 - 549.761.
[redacted] libero vendo a 25 milioni zona S. Ri[redacted] camera cucinino ing[redacted] bagno Rubiolo Immobili Tel. 779.733

[redacted]
Parella [redacted] cucina 2 ingressi 2 servizi momentaneamente occupato a L. [redacted] mila mensili L. 50 milioni più 20 milioni mutuo. Telefonare 383.446

ALLA SIS 519.977 libero corso Monte Cucco ingresso camera tinello cucinino bagno ripostiglio ampia metratura luminoso.
ALLA [redacted] 519.977 libero Centro Residenziale Europa corso Orbassano salone [redacted] camere cucina servizi box auto doppio
ALLA [redacted] 519.977 libero [redacted] S. Rita saloncino 2 camere bagno molto luminoso ampia metratura tutta sfruttabile.
ALLA Sis [redacted] libero via Ventimiglia signorile 3 [redacted] tinello [redacted] servizi superficie molto ampia
ALLA [redacted] libero attico zona corso Giulio Cesare ingresso [redacted] cucina servizi ampio terrazzo con vista collina.
ALLA SIS 532.080 libero Centro [redacted] Mercadante signorile salone [redacted] ampia cucina servizi box auto affare
ALLA SIS 532.080 libero Borgo Vittoria ingresso camera cucina ottimo [redacted] 36 milioni dilazionabili mensilmente.

ALLOGGIO libero su corso in zona piazza Statuto 4 vani e servizi termo ascensore 80 mq L. 58 milioni Tel 483.453
AMME' J. & CO. A zona Centro libero spazioso ingresso 2 camere tinello cucinino servizi ripostiglio 2 balconi cantina lire 45 milioni 500 mila dilazionabili. Tel. 548.585.
AMME' J. & CO. C adiacente corso Vercelli libero in casa medio signorile ingresso camera tinello cucinino servizio cantina lire 40 milioni dilazionabili Tel 548.585
AMME' J. & CO. D Barriera di Milano vendiamo stesso stabile appartamenti di camera cucina servizio cantina da lire 15 milioni 100 mila dilazionabili. Tel. 548.585.
AMME' J. & CO. E Barriera di Milano alloggio composto da 1 camera cucina servizi lire 13 milioni 800 mila dilazionabili Tel 548.585
AMME' J. & CO. F via Gottardo in casa medio signorile ingresso camera tinello cucinino servizio balcone lire 34 milioni 500 mila dilazionabili. Tel 548.585
AMME' J. & CO. G zona Millefonti in costruzione signorile appartamento di ingresso camera tinello cucinino servizio ripostiglio cantina balcone lire [redacted] milioni 500 mila [redacted]nabili. Tel. 548.585.
AMME' J. & CO. H corso Giulio Cesare liberi a novembre vendesi alloggi [redacted] lire [redacted] milioni 700 mila dilazionabili. Tel [redacted] 585
AMME' J. & CO. I zona Santa Rita libero in stabile recente signorile ingresso saloncino 3 [redacted] cucina doppi servizi 2 balconi lire [redacted] milioni 500 mila [redacted] 548.585.
AMME' J. & CO. L via Monterosa ampio ingresso 2 camere tinello cucinino [redacted] balconi cantina ripostiglio lire [redacted] milioni [redacted] mila dilazionabili. Tel. 548.585.
AMME' J. & CO. P Barriera di Milano ingresso [redacted] tinello angolo cottura ripostiglio servizio cantina 2 balconi lire 45 milioni 500 mila dilazionabili. Tel [redacted]
AMME' J. & CO. S via [redacted] libero in [redacted] bile medio signorile 2 camere tinello cucinino [redacted] milioni dilazionabili [redacted] 548.585
AMME' J. & CO. Z via [redacted] Cristina libero in casa d'epoca signorile alloggio composto da ingresso 2 camere cucina abitabile servizio mansarda abitabile lire 71 milioni [redacted] mila. Tel. 548.585.
AMME' J. & CO. zona Pozzo [redacted] stesso stabile vendesi appartamenti anche abbinabili di camera cucina servizi da lire 36 milioni 800 mila dilazionabili Tel. 548.585
ANSELMO libero a None camera cameretta tinello servizi grande terrazzo box 40 milioni dilazionabili Telefonare 300.595
APPARTAMENTI via Cecchi [redacted] 1-2 camere cucina servizi [redacted] centrale occupati ottimo investimento dai 16 milioni Telefonare 596.262 Grimaldi
APPARTAMENTI liberi e occupati [redacted] spucci [redacted] 1/3 [redacted] zi Telefonare 596.262 Grimaldi
[redacted] libero [redacted] Vercelli ingresso camera tinello cucinino servizi termo ascensore [redacted] 596.262 Grimaldi
APPARTAMENTO libero via Botticelli (piazza Derna) [redacted] ingresso 2 camere tinello cucinino servizi 3 balconi cantina termo ascensore. Telefonare 596.262 Grimaldi
[redacted] libero subito via O. Vigliani angolo [redacted] U [redacted] ingresso [redacted] ra tinello cucinino servizi 2 balconi cantina. [redacted] 596.262 Grimaldi
ASTANTERIA Martini adi[redacted] recente appartamento di ingresso 2 camere cucina servizi piano alto [redacted] Montevecchio 20 bis [redacted]. 534.737.
ATTICO libero Cascine Vica [redacted] camera [redacted] servizi [redacted] Facilitazioni [redacted]mento. Tel. 350.098 - 329.8425.
BAIT vende [redacted] Nagarville alloggio 120 [redacted] cantina garage anni 13 libero ottobre contanti e dilazioni Tel 011 347.1219.
[redacted] Milano, 1° piano, ingresso [redacted] mera cucina bagno 21 milioni 500 mila Failla & Bertinetto 742.874.
[redacted] mansardato [redacted] in palazzo centrale [redacted] bagno ristrutturato posto [redacted] possibilità ascensore L. 35 milioni. Tel 483.453
[redacted] Papa Giovanni [redacted] libero spazioso [redacted] camere cucinotta [redacted] bagno con mutuo. Gabetti 5767.
BORGARO [redacted] Settimo [redacted] signorile [redacted] vendiamo 2 alloggi occupati di camera cucina servizi e 3 camere cucina servizi Tel 513.990 - 513.850.
[redacted] Vittoria (via Saorgio) appartamento di ingresso camera [redacted] servizi cantina. 18 milioni 100 mila. [redacted]. 505.911, Grimaldi
SRS A libero Italia [redacted] (via Garessio) signorile con ampio giardino condominiale salone [redacted] tripli servizi doppi ingressi box 2 auto. Tel 657.516 - 657.160
SRS B libero adiacente via G. Reni alloggio in palazzina signorile recente saloncino 3 [redacted] mere cucina biservizi terrazzo box giardino condominiale Tel 657.516 - 657.160
SRS [redacted] libero corso Svizzera ampio signorile [redacted] camere tinello angolo cottura servizi [redacted] e dilazioni Tel. [redacted]
[redacted] Unione Sovietica 2 [redacted] re tinello cucinino [redacted] dilazioni. Tel. 650.7063 - 650.7764
[redacted] D libero adiacenze [redacted] Unione Sovietica (corso Traiano), [redacted] signorile 3 camere [redacted] servizi giardino condominiale [redacted] 650.7063 - 650.7764.
[redacted] E [redacted] via [redacted] Mecca [redacted] cucina [redacted] completamente ristrutturato L. 32 milioni Tel 650.7764
SRS F libero via Principi d'Acaja [redacted] camere [redacted] servizi L. 39 milioni 500 mila dilazioni. Tel 650.7063 - 650.7764.
SRS G libero strada Settimo (zona La Barca) signorile recente camera tinello [redacted] servizi [redacted] 657.516 - 657.160
[redacted] corso Vercelli [redacted] camere tinello cucinino servizi cantina L. 69 milioni eventuali [redacted] Tel. 657.516 - 657.[redacted]
[redacted] I libero corso Bernardino [redacted] signorile [redacted] camere tinello cucinino servizi [redacted] dilazioni Tel 657.516 - 657.160
SRS L libero via Nicomede Bianchi (zona Parella) 3 camere tinello cucinino servizi ampio ingresso termo [redacted] Tel. [redacted]
SRS M libero Mirafiori 5 [redacted] cucina biservizi box terrazzo giardino condominiale L. 108 milioni Tel. 650.7063 - 650.7764
[redacted] N libero Crocetta saloncino camera [redacted] ottimo [redacted] dilazioni Tel 650.7063 - 650.7764
SRS O libero [redacted] via Bernardino Luini [redacted] camere tinello [redacted] servizi termo [redacted] Tel. 657.516 - 657.[redacted]
[redacted] P libero [redacted] Gramsci (Grugliasco) ampio 3 camere cucinotta [redacted] Tel 650.7063 - 650.7764
SRS Q libero 15 km da Torino (Riva di Chieri) n 5 [redacted] unità residenziali-bifamiliari con giardino completa di ogni comfort in ultimazione lavori Consegna prevista [redacted] l'anno. Prezzi a [redacted] da L. 180 milioni. [redacted] informazioni telefonare al 657.516 - 657.160 o rivolgersi via Campana n 1, Torino
CAMBIANO in palazzina signorile libero 2 [redacted] saloncino cucina [redacted] servizi disimpegno ripostigli videocitofono cantina 1 o 2 box vendesi. Tel 640.58.34 Saip.
[redacted]A vendesi casa indipendente [redacted] costruzione 3 camere cucina ingresso bagno terreno cintato Telefonare 726.045.
CASA Alpignano zona 3 camere cucina giardino garage molto soleggiata dilazioni permuta vende V. & V. Pianezza [redacted] 967.3153.
CASA [redacted] a plurifamiliare [redacted] completamente ristrutturati in Cascine Vica ch[redacted] sima alla tangenziale e corso Francia - 10 camere 3 bagni due box - magazzino giardino disimpegni 60 milioni [redacted] all'acquisto e restante mutuo [redacted] dilazioni. Fiduciana Immobiliare 556.956.

CASABIANCA a Trana centrale ristrutturato ampio mq 70 due camere tinello servizi 34 milioni. Tel. 531.008.
CASABIANCA libero signorile zona Crocetta saloncino camera tinello servizi L. 70 milioni volendo box tel 531.310
[redacted] libero signorile in Crocetta saloncino camera tinello servizi box 65 milioni dilazioni. Tel 531 310
CASABIANCA libero subito a Venaria tre camere cucina servizio L. 33 milioni pagamento dilazionato. Tel 531 310
CASABIANCA libero subito adiacenze corso Marconi salone camera cucina servizi 75 milioni dilazionabili Tel 531 008
CASABIANCA libero subito Mirafiori stabile del '75 camera tinello angolo cottura servizi L. 36 milioni. Tel. 531 310.
CASABIANCA libero subito via Milano alloggio su due piani di due camere cucina servizio L. 18 milioni. Tel. 531.008
CASABIANCA [redacted] subito [redacted] di Milano due camere tinello cucinino servizi 46 milioni forti dilazioni
CASABIANCA 531 008 libero corso Vigevano stabile del '70 tre camere tinello cucinino servizi 95 milioni dilazionati
CASAMERCATO A tel 650.38.05 via Livorno (corso Regina) alloggio composto di camera tinello cucinotta e servizi L. 23 milioni facilitazioni [redacted] pagamento.
CASAMERCATO [redacted] 650.3805 libero signorile [redacted] via Genova, alloggio composto di salone, 3 camere, [redacted] doppi servizi [redacted] auto.
[redacted] tel 650.38.05 libero [redacted] Criccolo (S. Paolo) camera tinello cucinino servizio possibilità dilazioni.
CASAMERCATO tel. 650.38.05 libero signorile via Pizzi (c.so Traiano) 2 camere, tinello, cucinino, servizi, giardino condominiale. [redacted] mo ascensore.
CASAMERCATO tel 650.38.05 via Rubino (Centro Europa) recente salone 3 camere cucina 2 servizi box possibilità mutuo
[redacted] 650.38.05 [redacted] signorile [redacted] (centro), [redacted] saloni [redacted] camere [redacted] e doppi servizi anche uso ufficio possibilità mutuo fondiario.
[redacted] Z tel. [redacted] libero via Lombroso (centro) alloggetto composto [redacted], angolo cottura e servizi, L. 22 milioni, [redacted] zioni di pagamento
CENISIA adiacenze [redacted] Statuto libero [redacted]tico con terrazzo [redacted] salone 6 camere [redacted] cina 2 servizi Grimaldi, tel. 505.921
CENTRALE libero via Gioberti [redacted] riscaldamento 2 [redacted] cucina bagno posto auto - 35 milioni contanti 20 milioni dilazionabili [redacted] immobiliare [redacted]6.956.
[redacted]TRO ottimo investimento ampio soggiorno [redacted] camere cucina servizi cantina 25 milioni dilazionabili. Grimaldi, tel. 515.411.
CENTROCASA 513.831 Ciriè zona residenziale appartamenti [redacted] palazzine composti [redacted] cucina [redacted] 1-2 bagni ripostiglio box auto, mutuo e dilazioni pagamento
CENTROCASA 513.831 Mirafiori [redacted] appar[redacted] camera tinello [redacted] bagno 30 milioni meno mutuo.
CENTROCASA 513.831 via Pietro Cossa stabile recente camera tinello cucinino [redacted] da 34 milioni 500 mila dilazionabili
CENTROCASA 513831 corso Montecucco signorile stabile spaziosi appartamenti 4 camere tinello [redacted] bagno 118 milioni [redacted] mila, dilazionabili
[redacted] 513.831 via Nicola Fabrizi 73 appartamenti 1-2 camere tinello bagno [redacted] lendo liberi box auto Agevolazioni.
[redacted] via Monte Pietà signorile appartamento saloncino 2 [redacted] ripostiglio [redacted] Facilitazioni pagamento
COLLEGNO appartamento soggiorno [redacted] angolo cottura mansarda Tel 797.120 Grimaldi
[redacted] libero in [redacted] 3 vani servizi e cortile comune L. 42 milioni più 10 milioni mutuo. Telefonare 383 445.
CONSULEDILE 533 322 oltre Collegno corso Francia in stabile recentissimo signorili 2-3 camere tinello cucinino bagno da 60 milioni a 77 milioni meno mutuo.
CONSULEDILE 533.322 frazione via Monte Novegno 22 (piazza Pitagora) moderni 1/2 camere tinello cucinino bagno da 32 milioni 800 mila a 54 milioni 900 mila
[redacted] Agnelli (adiacenze) 2 camere tinello doppia aria in casa rimessa a nuovo L. 42 milioni dilazionabili Telefonare 472.651
CORSO Belgio adiacenze ingresso 2 camere cucinotto servizi cantina 32 milioni Tel 442.553 - 441.466 Grimaldi
CORSO Brunelleschi angolo via Monginevro 192 costruzione recente con appartamenti spaziosi camera tinello cucinino ingresso bagno - disponibile libero subito 2 camere tinello cucinino bagno. Fiduciana Immobiliare 556.956

CORSO COSENZA
vendesi signorile piano alto: salone 2 camere cucina biservizi box portineria giardino condominiale Telefonare 547.685

CORSO Francia in casa d'epoca appartamento di saloncino 2 camere tinello cucinino servizi posto auto possibile uso ufficio. Grimaldi, via Montevecchio 20 bis, tel. 547.841
CORSO Francia appartamento di: ingresso [redacted] ang. cottura [redacted]. Tel 797.120 Grimaldi
CORSO Grosseto adiacente in stabile recente ampio appartamento di ingresso 2 [redacted] cucina servizi giardino condominiale. Grimaldi, v. Montevecchio 20 bis, tel 533.468.
CORSO M. D'Azeglio libero signorile recente decoroso salone 3 [redacted] 2 [redacted] cantina. Grim[redacted], tel. 505.921.
CORSO M. d'Azeglio libero signorile costruzione 71 mq 200 salone 4 camere cucina tripli servizi [redacted] milioni più mutuo [redacted] milioni [redacted] 656.359.
CORSO Monte Cucco adia[redacted] piano alto appartamento composto da: ingresso 5 camere cucina abitabile biservizi. Telefonare 505.911, Grimaldi
CORSO Montegrappa [redacted] Francia libero recente signorile in ottimo stato saloncino 2 camere cucina abitabile doppi [redacted] residuo mutuo fondiario C.so G. Ferraris 148, tel. 505 921.
CORSO Orbassano occupato recente ampio camera tinello cucinino servizi. Facilitazioni. Nordimmobili 740.270.
CORSO Racconigi a due passi da corso Vittorio Emanuele recente costruzione 2 [redacted] re tinello cucinino bagno 33 milioni contanti più [redacted] milioni dilazionabili in 10 a[redacted] Fidu[redacted].
[redacted]ORSO Regina decoroso 2° piano 2 camere cucina servizio cantina 2 arie 20 milioni. Nordimmobili 740.270.
CORSO Traiano libero recente signorile ampio alloggio [redacted] mq 90 piano alto e L. 69 milioni 500 mila Tel tel. 502.383.
CROCETTA: ingresso 2 camere salone cucina bagno cantina, 110 mq, L. 79 milioni [redacted]zionabili. Tecnokasa, tel. [redacted]562.
EUROCASE A 513.[redacted] libero [redacted] Servais attico 2 camere tinello cucinino [redacted] panoramico grande terrazzo pagamento [redacted] minimo [redacted]
EUROCASE B 513.681 libero corso Spezia camera tinello angolo cottura servizi 37 milioni 500 mila dilazionabili.
EUROCASE C 513.725 libero Mirafiori camera tinello cucinino servizi ottimo prezzo dila[redacted].
EUROCASE D 513.725 libero Madonna Campagna via Borgaro camera cucina angolo cottura servizi 40 milioni dilazionabili
EUROCASE E 547.470 - 513.681 liberi a Moncalieri 2 camere cucinotta servizi modico prezzo dilazionando.
[redacted] libero Cascine Vica 3 camere tinello cucinino box 2 auto casa recente 90 milioni dilazionabili.
EUROCASE G 531.003 libero San Salvario 4 camere cucina servizi casa in stile 2° piano [redacted].
[redacted] libero [redacted] Sagra San Michele camera tinello cucinino 4° piano termoascensore 48 milioni dilazioni.
EUROCASE I 546.748 libero San Paolo camera tinello cucinino 4° piano no ascensore sufficienti 20 milioni più dilazioni
[redacted] L 531.003 libero Porta Palazzo camera cucina servizio esterno balcone solaio 5 milioni più dilazioni.
[redacted] M 545.642 libero Crocetta camera cucina angolo cottura servizio con doccia ristrutturato mansardato 5° piano no ascensore 35 milioni dilazionabili.
EXIMPORT 613.333 vende libero subito, via Cigna: salone 4 camere cucina biservizi doppi ingressi. Facilitazioni pagamento
EXIMPORT 613.333 vende libero subito corso Regina: 3 camere cucina servizi Dilazioni pagamento
EXIMPORT 613.333 vende libero subito S. Rita attico di camera tinello cucinino servizi, dilazioni pagamento.
FAILLA & BERTINETTO via Medici (adiacenze corso Svizzera) libero, completamente ristrutturato, camera cucina bagno cantina - 742 874
FAILLA & BERTINETTO libero via Genova (Millefonti) piano alto, termoascensore camera cucina bagno 2 balconi. Tel. 742.874.
FAILLA & BERTINETTO libero via S. Anselmo (corso Marconi) piano alto, termoascensore, camera cucina bagno 27 milioni 500 mila. Tel. 742.874
FAILLA & BERTINETTO libero Crocetta-S. Secondo (altezza V. Vespucci) 1° piano, ingresso, 2 camere cucinotto bagno cantina 30 milioni 800 mila Tel 742.874
FAILLA & [redacted] adiacenze largo G. Cesare, soggiorno camera cucina bagno termocentrale 33 milioni Tel 742.874.
[redacted] libero, via Genova-[redacted] Spezia, termocentrale, ingresso 2 camere tinello cucinino bagno 2 balconi cantina. Affare 46 milioni 400 mila Tel. 742.874
FAILLA & BERTINETTO libero corso Francia (B. Paradiso) in casetta, camera tinello cucinino bagno [redacted] milioni 500 mila. Tel. 742.874
FAILLA & BERTINETTO libero attico adiacenze via Cigna, [redacted] cucina bagno. Termoascensore 37 milioni [redacted] mila. Tel 742.874
FININTER S.p.A. libera via Raimondo palazzina industriale [redacted] piani fuori terra [redacted] 370 mq mutuo Tel. 696.71.21.
FISIM A pressi corso Giambone ultimi alloggi occupati in casa [redacted] ottime rifiniture una-due [redacted] tinello cucinino servizi cantina [redacted] che [redacted]bili forte mutuo esistente. Tel. 585.902 - 595.273.
[redacted] libero pressi piazza Vittorio centralissima [redacted] mansarda due vani [redacted] dila[redacted] Tel 599.897
FISIM libere stessa [redacted] pressi [redacted] Antonelliana mansarde ristrutturate elegantemente arredate ideale investimento. Tel. 501.970
[redacted] libero via Ventimiglia [redacted] signorile [redacted] 4 [redacted] cucina biservizi giardino mutuo permute Tel. 599.897.
[redacted] libero pressi corso G. Cesare ampio soggiorno due camere cucina bagno [redacted] so 41 milioni 500 mila. Tel. 585[redacted]
FISIM libero pressi via Tunisi rimesso a nuovo ampio due [redacted] cucina [redacted] 63 milioni dilazionabili. [redacted] 581.759
[redacted] libero [redacted] Mirafiori [redacted] luminoso camera tinello [redacted] uso ufficio mutuo. Tel 501.970.
FISIM libero Borgata Leona piano alto [redacted] noso due camere tinello cucinino servizi mutuo permute. Tel 501.970
FISIM libero monolocale [redacted] pressi via Nizza (Porta Nuova) ottimo an[redacted] uso ufficio dilazioni Telefonare 595.273
[redacted] occupato pressi corso Novara ampio luminoso camera tinello [redacted] bagno ingresso 22 milioni mutuo [redacted] 591.980
FISIM occupato zona Pozzo Strada ampio luminoso camera cucina bagno ingresso 31 [redacted] 500 mila mutuo. Tel [redacted]
FISIM occupato pressi piazza Rivoli ampio [redacted] camere cucina servizi 42 milioni dilazionabili Tel. 595.273
[redacted] Z libero [redacted] Duca Abruzzi (Crocetta) in stabile d'epoca signorile al piano [redacted]zato soggiorno camera cucina servizi cantina giardinetto privato dilazioni Tel 581 [redacted]
[redacted] libere mansarde stessa casa volendo abbinabili possibilità [redacted] interno [redacted] 599.513 - 582.932.
[redacted] libero piazza Bengasi panoramico luminoso camera tinello cucinino servizio [redacted] dilazioni Tel 599.513 - 582.932
F&M libero pressi piazza Massaua minialloggio con cottura e servizio [redacted] ottimo investimento Tel 599.513.
F&M occupato [redacted] Martinetto [redacted] na servizio ottimo investimento prezzo inte[redacted] Tel 599.513 - 582.932.
GABETTI 5767 vende libero Borgata Paradiso corso Antony saloncino [redacted] doppi servizi soffitta box con mutuo
[redacted] libero adiacente piazza Bottesini via Pacini 2 camere tinello cucinino ingresso bagno con mutuo.
GABETTI 5767 vende [redacted] corso Re Umberto [redacted] elegante casa d'epoca con asce[redacted] riscaldamento 3 camere cucina bagno.
[redacted] 5767 vende borgo [redacted] Paolo via Mompellato in [redacted] ristrutturata [redacted] cucina doccia 15 milioni 900 mila dilazionabili.
GABETTI 5767 vende libero [redacted]te corso Agnelli [redacted] Baltimora 2 camere tinello [redacted] no ingresso bagno con mutuo
GABETTI 5767 vende [redacted] Lombardia recente spazioso camera tinello [redacted] ingresso bagno [redacted] milioni [redacted] dilazionabili
[redacted] 5767 vende libero adiacente [redacted] M[redacted] Cristina via Belfiore 2 c[redacted] cucina servizio 38 milioni dilazionabili
GABETTI 5767 vende casetta libera adiacente via Borgaro via Lemie a due piani 4 vani servizi + [redacted] fabbricato [redacted]
GABETTI 5767 vende [redacted] Belgio via Fontanesi camera [redacted] bagno cantina 22 milioni 500 mila dilazionabili
[redacted] 5767 [redacted] via Paolini signorile antico soggiorno 2 camere cucina bagno con mutuo
[redacted] 5767 vende via Maria Ausiliatrice angolo vicolo Grosso [redacted] cucina [redacted] zio 13 milioni 800 mila dilazionabili
[redacted] vende libero adiacente [redacted] Siracusa via Mombasiglio, [redacted] camere cucina bagno ripostiglio con [redacted]
GABETTI 5767 vende adiacente [redacted] zione via Oslavia 1-2 [redacted] cucina bagno [redacted] spaziosissimi [redacted] mutuo.
[redacted] 5767 vende [redacted] 2° pi[redacted] termo ascensore recente 2 [redacted] tinello cucinino bagno con mutuo.
GABETTI 5767 vende [redacted] Crocetta [redacted] Galileo Ferraris signorile [redacted] camere cucina camera servizio [redacted] bagni mutuo
GABETTI 5767 vende [redacted] pressi piazza Massaua via Cirenaica [redacted] 2 camere tinello cucinino bagno box con mutuo
GABETTI 5767 vende libero corso Vinzaglio in [redacted] d'epoca mansarda di [redacted] grandi [redacted] cucina bagno con mutuo.
GABETTI 5767 vende adiacente via Po via Verdi mansarde di camera e cucina abbinabili da 6 milioni a 14 milioni 500 mila con mutuo
GABETTI 5767 vende corso Francia 2-3 [redacted] cucina servizi [redacted] 40 milioni a 47 milioni dilazionabili
GABETTI 5767 vende libero angolo via Tripoli recente signorile piano alto salone 2 camere tinello cucinotto 2 bagni.
[redacted] 5767 [redacted] libero [redacted] Germonio [redacted] Pozzo [redacted] tinello cucinino bagno cantina ottima esposizione.
[redacted]BETTI 5767 vende libero corso Svizzera via Rosello attico signorile recente 3 camere cucina bagno terrazzo con mutuo.
[redacted] 5767 vende libero via Revello adiacente [redacted] Vittorio 3 camere cucina ingresso bagno ripostiglio con mutuo.
GABETTI 5767 vende libero [redacted] Rita corso Adriatico [redacted] cucinotta bagno ripostiglio cantina con mutuo.
[redacted] via Armando Diaz libero recentissimo 3 [redacted] tinello cucinino doppi servizi [redacted] 5767 con mutuo
GEDIM [redacted] a 18 km dal [redacted] di Torino in [redacted] palazzina [redacted] appartamento [redacted] soggiorno 2 camere cucina doppi servizi [redacted] auto possibilità mutuo e per[redacted] Tel 517.566.
GEDIM B vende Mirafiori Sud, recentissimo camera tinello cucinino bagno 33 milioni possibilità mutuo Tel 517.566.
[redacted] C vende libero corso Traiano recente [redacted] alto soggiorno 2 camere cucina bagno 69 milioni possibilità [redacted] e permute. Tel 517.566.
GEDIM D vende corso Siracusa recente [redacted]gnorile appartamento [redacted] soggiorno [redacted] tinello cucinino bagno 50 milioni più mutuo fondiario al 6%. Tel. 517.566.
GEDIM E vende centralissimo via Sacchi [redacted] partamento parzialmente [redacted] di [redacted] camere cucina servizio prezzo affare [redacted] mi[redacted] Tel 517.566
GEDIM [redacted] vende libero Grugliasco [redacted] ogni comfort [redacted] tinello cucinino bagno 33 milioni dilazionabili. Tel 517.566.
[redacted] G vende Borgo [redacted] appartamenti varie metrature anche liberi in stabile [redacted] dotato di ascensore e portineria Tel. 517.566.

[redacted]
a pochi km da Torino [redacted] Ceppi villetta da ultimare [redacted] posta da box tavernetta cantina salone 3 camere ampia cucina biservizi terreno mq 2000 circa. Tel. 515.582

[redacted]
abbinabili [redacted] Giulio Cesare 2 appartamenti [redacted] occupato a soli L. 40 milioni dilazionabili Tel [redacted]

IFIM
Crocetta occupato bellissimo appartamento di camera soggiorno cucina servizi ottimo in[redacted] dilazioni [redacted] permute Tel 515.585.

IFIM
libera corso Francia mansarda [redacted] soggiorno 2 camere angolo cottura [redacted] e/o permute Tel. [redacted]

IFIM
libero corso Umbria 2 [redacted] tinello cucinino [redacted] dilazioni e/o permute Tel 515.582.

[redacted]
[redacted] corso Orbassano piano alto 2 [redacted] tinello cucinino servizi dilazioni [redacted] permute. Tel 515.582

[redacted]
libero corso Tazzoli [redacted] piano [redacted] ne soggiorno 3 camere [redacted] tripli [redacted] mutuo fondiario e dilazioni Tel. 515.582

IFIM
[redacted] centralissimo in [redacted] d'epoca completamente ristrutturato soggiorno con angolo cottura [redacted] e servizio forti agevolazioni. Tel 515.582.

IFIM
[redacted] pressi [redacted] Massaua [redacted] tinello [redacted] servizi Tel. 515.582.

IFIM
libero pressi corso Monte Cucco recente piano alto 2 camere cucina [redacted] box mutuo e dilazioni. Telefonare 515.582

IFIM
[redacted] pressi corso Racconigi soggiorno [redacted] tinello cucinino servizi dilazioni e/o permute Tel. 515.582.

IFIM
[redacted] Racconigi via Pragelato vero affare soggiorno 2 camere cucina e servizi completamente [redacted] e [redacted] mas agevolazioni e/o permute Tel 515.582

[redacted]
Libero uso pied-à-terre o abitazione corso Giulio Cesare [redacted] cucina bagno Tel. 515.582

IFIM
occupato [redacted]era soggiorno [redacted] cucina [redacted] dilazioni e/o permute. Tel. 515.582.

[redacted]
Occupato via Sobrero [redacted] d'epoca soggiorno [redacted] camere cucina servizi. Tel. 515.582

[redacted]
occupato corso Trapani piano alto no ascensore camera [redacted] servizi terrazzo 25 milioni dilazionabili. Tel. 515.582

IFIM
occupato via Santa Chiara appartamento di 2 camere cucina servizio a soli L. 32 milioni dilazionabili Tel 515.582

IFIM PROPONE
bella mansarda in precollina casa d'epoca signorile composta [redacted] angolo cottura 2-3 [redacted] dilazioni e/o permute Tel [redacted]

[redacted] PROPONE
occupato via Pio [redacted] di soggiorno 3 [redacted] cucina biservizi [redacted] e [redacted] L. [redacted] dilazionabili Tel 515.583.

[redacted]
villa [redacted]ra a San Raffaele Cimena (collina Gassino) composizione p.t [redacted] cucina servizi, p. 1° salone 2 camere cucina, [redacted] doppi, terreno [redacted] dilazioni Tel 515.582.

IL TETTO affare corso Traiano stessa casa appartamenti varie dimensioni [redacted] L. 11 milioni Tel. 396.766 - 369.183
IL TETTO Fornaci di Beinasco libero 2 [redacted] re tinello cucinino L. [redacted] milioni. Tel. 396.766 - 369.183
IL TETTO libero [redacted] San Maurizio (via Beva) 2 [redacted] servizi 46 [redacted] 766 - 369.183.
[redacted] vende pressi [redacted] Francia a Grugliasco in palazzina signorile alloggi liberi da mq 98 a 114. [redacted] 742.888

[redacted]
[redacted] Milano 2 camere tinello [redacted] nino servizi L. 50 milioni più [redacted] mensili. Tel 548.830 - 549.755.

INVESTIMMOBILI
Vende libero a Vinovo in palazzina [redacted] signorile saloncino 1 camera 2 camerette mansardate cucina servizi box L. 70 milioni più rateazioni mensili. Tel. 548.830 - 549.755

[redacted]
vende libero S. Salvario in palazzo d'epoca signorile spazioso 5 camere cucina ingresso e servizi L. 118 milioni più rateazioni [redacted]. Tel. 548.830 - 549.755.

INVESTIMMOBILI
vende libero subito precollina 1 camera cucina servizio privato L. 18 milioni più [redacted] mensili. Telefonare 548.830 - [redacted]

[redacted]
vende [redacted]ro adiacenze piazza Galimberti [redacted]loncino 2 camere tinello cucinino servizi L. 70 milioni più rateazioni mensili. Telefonare 548.830 - 549.755.

INVESTIMMOBILI
vende libero subito corso Palermo 2 camere grande ingresso cucina servizi L. 40 milioni più rateazioni mensili. Tel. [redacted].

INVESTIMMOBILI
vende libero subito Madonna di Campagna 4 camere tinello cucinino servizi mutuo fondiario e dilazioni. Telefonare 548.830 - 549.756.

IPI A libero Aurora appartamento signorile di: salone 2 camere cucina servizi. Telefonare 511.382 - 537.066.
[redacted] Collegno appartamento di: ingresso camera tinello cucinino bagno. Telefonare 511.382 - 537.066
IPI libero Feletto Canavese. Ingresso 2 [redacted] bagno [redacted] 511.382 - 537.066
[redacted] ingresso 2 camere [redacted] cucinino bagno, L. 34 milioni 700 mila. [redacted] 511.382 - [redacted]
LA [redacted] 442.333 libero via Montanaro 2 [redacted] iorno cucinino servizi piano 3° e 41 milioni [redacted] mila dilazioni pagamento.
[redacted] 444.225 libero via Belmonte ristrutturato 3 camere cucina servizi piano 3° lire 56 milioni. 30% contanti
LA [redacted] 442.333 via Serre libero camera tinello cucinino servizi piano 1° per abitazione/studio. Dilazioni 50%
LA GINEVRA 444.225 [redacted] Vica fronte Maxistanda recente camera tinello servizi termoascensore 36 milioni
LA GINEVRA 442 333 vende occupato in via Arona 2 camere tinello servizi piano 3° a lire 33 milioni. Contanti 50%
LA GINEVRA 444 225 libero Settimo via Bobrero recente camera tinello cucinino servizi termoascensore a L. 35 milioni
LA [redacted]EVRA 442.333 Cascine Vica alloggi signorili liberi/occupati salone [redacted] cucina bagno lavanderia posto auto giardino mq 120 casa [redacted] anni dilazioni.
LA GINEVRA 444.225 libero corso Turati in [redacted] d'epoca signorile camera cucina ingresso bagno ristrutturato dilazioni.
LA [redacted] 442.333 libero zona piazza Ber[redacted] completamente ristrutturato saloncino 2 camere cucina servizi termo mq 90
LA GINEVRA 444 225 libero Settimo 3 camere soggiorno 2 bagni 2 ingressi p. 3° termo a 72 milioni. 50% in contanti e mutuo
LA GINEVRA 442.333 grazioso attico ristrutturato v. Catania libero camera soggiorno cucinino servizi terrazzi termo piano 5° a 38 milioni, 50% contanti.
[redacted] **GINEVRA** 444.225 zona S. Paolo alloggio occupato da 2 camere tinello servizi p. 4 termoascensore Dilazioni 50%
LA GINEVRA 442 333 vera occasione libero Nichelino centro 54 milioni ottimo nuovo 2 ca[redacted] tinello servizi dilazioni,
LA GINEVRA 444 225 liberi in Zona [redacted] partamenti 2 c[redacted] tinello [redacted] termoascensore da 58 milioni Mutui.
LA GINEVRA 442.333 occupato [redacted] corso Belgio 3 camere servizio per abitazione o piccola attività piano terra, 20 milioni.
[redacted] **GINEVRA** 444.225 vende via Biella (corso Ciriè) mansarda libera arredata [redacted] luce, piano 4° a L. 9 milioni.
LA [redacted] 442.333 Grugliasco libero ottimo recente [redacted] camere tinello servizi piano [redacted] 80, dilazioni.
LACITTADELLA libero via Nizza salone 4 camere cucina doppi ingressi [redacted] mq [redacted] L. 98 milioni. Tel. 519.260.
LACITTADELLA libero signorile adiacente Italia 61 ampio ingresso saloncino camera tinello cucinotto bagno giardino condominiale mq 80 L. 69 milioni, mutuo dilazioni Tel 519.260.
LACITTADELLA adiacente [redacted] Unione [redacted]vietica (via Montevideo) 2 [redacted] cucina ba[redacted] termo ascensore L. 40 milioni [redacted] mutuo Tel [redacted]
LACITTADELLA libero recente [redacted] Unione Sovie[redacted] ampio ingresso 2 camere cucina abitabile bagno L. 60 milioni più mutuo dilazioni. Tel. 519.260.
LACITTADELLA libero centro [redacted] da reddito stessa casa. Tel 519.260.
LACITTADELLA libero [redacted] Ferrucci signorile doppi ingressi [redacted] camere cucina bagno mq 120 L. 98 milioni 500 mila mutuo dilazioni Tel. 519.260.
LACITTADELLA libero S. Salvario 4 [redacted] cucina bagno L. 75 milioni dilazioni Tel 519.260.
LIBERA spaziosa mansarda [redacted] S. Maurizio, ristrutturata con angolo cottura e bagno, arredata, [redacted] 500 mila [redacted] & Bertinetto 742.874.
[redacted] adiacenze Porta Nuova, stessa [redacted] 2 saloni 2 camere doppi servizi facilitazioni di pagamento Immobiliaretoro 549.761 553.204
[redacted] via Garibaldi, stessa casa, appartamenti [redacted] camera cucina [redacted] Facilitazioni [redacted] pag[redacted] Immobiliaretoro 553[redacted] - 549.761
LIBERO adiacente corso Giulio Cesare 2 ca[redacted] tinello servizi completamente ristrutturato Tel 350.098 - 329.8425.
LIBERO adiacenze corso Francia [redacted] costruzione camera cucina bagno facilitazioni di pagamento. Immobiliaretoro 549 761
[redacted] adiacenze corso Potenza (via Forlì) elegante 2 c[redacted] tinello cucinino servizi Tel. 531.475 - 544.908.
LIBERO adiacente [redacted] Telesio prestigioso appartamento, 200 mq vende [redacted] milioni leasing o dilazioni Labeo, tel 746.222.
LIBERO adiacente piazza Massaua, camera tinello servizi termoascensore 51 milioni Possibilità leasing dilazioni. Tel. 746.222.
[redacted] corso Tassoni, ampio 2 camere cucina bagno termocentrale, [redacted] milioni e mutuo. Vende Labeo, tel 746.222.
LIBERO alloggio mq. 120 oltre box auto vendesi L. 87 milioni casa recente in zona Mirafiori mutuo e dilazioni. Tel. [redacted]
LIBERO [redacted]loggio 3 camere grande [redacted] doppi servizi ingresso terrazzo mq 258 [redacted] bile [redacted] 2 alloggi eventuale box [redacted] a None (To), telefonare 657.472.
LIBERO Barriera Milano vendesi ampio 2 camere tinello cucinino bagno termo ascensore giardino condominiale. Tel. 530.294.
LIBERO Borgo S. Paolo 3 camere cucina bagno minimo [redacted] mutuo fondiario e dila[redacted]. Immobiliaretoro 549.761 - 553.204.
[redacted] Borgo Vittoria via [redacted] angolo via [redacted] Salute [redacted] tinello cucinino servizi. [redacted] 441.787
LIBERO Borgo Vittoria vicino [redacted] Casteldelfino [redacted] tinello cucinino servizi. Dilazioni pagamento. Tel. 350.098.
LIBERO Borgo S. Pietro camera tinello cucinino servizio ampia metratura posto [redacted] più recente D'Azeglio 657.944
LIBERO Centro Europa recente signorile [redacted]loncino [redacted] cucina bagno box facilitazioni pagamento permute. Telefonare 542.338
LIBERO Collegno signorile stabile 1970 salone due [redacted] cucina ingresso bagno [redacted] Telefonare 531 927 - 532.780

(continua)

fatti della politica

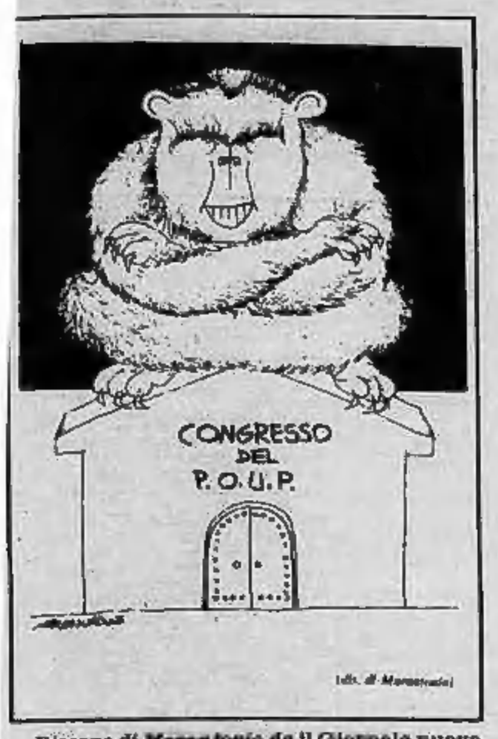

Disegno di Marantonio da il Giornale nuovo

— *E adesso chi c'è in fondo al pozzo?*
— *L'Italia.*

Disegno di Mosca da Il Tempo

Politica economica

● Prosegue, intensa, l'attività dei ministri finanziari per mettere a punto la manovra di politica economica con la quale affrontare risolutamente la situazione del Paese — afferma l'*Avanti!* —. Ieri vi è stato un nuovo incontro a Palazzo Chigi, presieduto dal sen. Spadolini. Oggi il presidente del Consiglio incontrerà i segretari della Cgil-Cisl-Uil, sabato prossimo si riunirà il Consiglio dei ministri che, si ritiene, varerà il pacchetto delle misure economiche e finanziarie. Successivamente, al ritorno dalla conferenza dei capi di Stato e di governo di Ottawa, Spadolini riunirà i rappresentanti delle organizzazioni imprenditoriali. Tutto questo lavorio del governo è diretto anche a ricercare le condizioni sociali sulle quali ancorare la politica che dovrà consentire il rientro dall'inflazione. L'incontro di ieri è servito per un'ulteriore messa a punto dell'operazione cosiddetta di «assestamento» del bilancio dello Stato, che ha come obiettivo quello di ridurre il deficit di circa 10.000 miliardi portandolo sul livello di 37.500-38.000 miliardi di lire ritenuto sopportabile per l'anno in corso.

● Consistente ridimensionamento delle spese sociali (sanità, previdenza, scuola, enti locali) per un totale che potrà variare da 5000 a 10 mila miliardi. Via libera all'aumento di benzina (20-30 lire in più) e di zucchero e medicinali. Con un pacchetto complesso di tagli (attraverso il recupero della «fase due» del precedente governo Forlani) e lo slittamento di spese (per circa 7000 miliardi) all'anno prossimo, il governo — rileva *l'Unità* — si presenta oggi all'incontro con i sindacati. Sono questi sostanzialmente gli orientamenti emersi al vertice dei ministri economici di ieri a Palazzo Chigi.

Malessere nella dc

● La riconferma di Gerardo Bianco nell'incarico di capogruppo democristiano alla Camera, per il modo come si sono svolte le votazioni e per i retroscena che le hanno precedute, non è un episodio — rileva *Avvenire* — sul quale si possa tranquillamente voltare pagina. Ha infatti evidenziato l'esistenza di un acuto malessere e di una preoccupante confusione all'interno della dc, specialmente nei rapporti fra la maggioranza e la minoranza dell'ultimo congresso e persino dentro i due schieramenti. Ciò fa ritenere che al prossimo consiglio nazionale il confronto sarà molto aspro, accompagnato anche da risentimenti e desideri di rivincita. L'area Zac non ha digerito lo scacco subito nelle votazioni per il presidente dei deputati. Uno dei suoi esponenti, l'on. Silvestri, ha reagito con parole pesanti. Ha detto che non si supplisce alla mancanza di una linea politica con una informe unanimità. Ed ha aggiunto che la dc non può rassegnarsi ad un logoramento irresponsabile, in presenza di eventi che hanno messo in crisi la stessa credibilità di una parte della classe dirigente.

● Carlo Donat-Cattin ha mantenuto la parola — osserva *il Giornale nuovo* —. Ha riunito in un albergo sulla via Aurelia i «quadri» della sua corrente, quella fdi «Forze nuove», e li ha invitati allo scioglimento, proponendo analoga misura a tutti gli altri gruppi organizzati che vogliono un rinnovamento e un rilancio del partito, prigioniero oggi del «negozio e della rissa». «Dobbiamo subito avviare noi — ha detto Donat-Cattin — il superamento della corrente: lasciare da un canto il nome nazionale, abolire l'agenzia, proporre incontri più larghi, chiedere i mezzi tecnici e regolamentari perché il dibattito ritorni nel partito: nelle sezioni, nei comitati provinciali. Occorre riconoscere i militanti. Quando in numero anche limitato chiedono l'assemblea, deve essere obbligatorio convocarla. E lasciarla decidere senza interruzioni o rinvii di sorta sulla base dei presenti».

I magistrati da Pertini

● Incontro definito «rasserenante», al Quirinale, tra Pertini e i capi degli uffici giudiziari di Milano; slittamento almeno di una settimana al consiglio superiore dell'esame della «questione morale della magistratura» — scrive *la Repubblica* —. Se il capo dello Stato ha dato ampie assicurazioni al pg Marini e al procuratore capo Gresti sul fatto che verrà garantita l'indipendenza dei giudici che stanno indagando sugli scandali del palazzo, a Palazzo dei marescialli, invece, ha preso strada ed ha prevalso la tendenza attendista: meglio lasciar passare la burrasca, insomma, con la scusa che devono ancora essere formate le commissioni. I nove consiglieri di «unità per la costituzione» hanno chiesto che, comunque, si cominci a esaminare la questione nel corso della prima seduta. Oggi, l'Associazione nazionale magistrati illustrerà la propria posizione in una conferenza stampa.

Indagini P2

● Accusato di aver ordinato un'inchiesta segreta sul ministro delle Partecipazioni statali Gianni De Michelis e di aver poi trasmesso in fotocopia il delicatissimo documento a Licio Gelli, il prefetto Walter Pelosi ha dato le dimissioni da responsabile del Cesis, l'organismo che coordina l'attività dei servizi di sicurezza — riporta *il Tempo* —. Prima l'avviso di reato per associazione sovversiva e spionaggio politico, poi una lunga perquisizione nella sua abitazione, infine un interrogatorio di novanta minuti nell'ufficio del sostituto procuratore Domenico Sica: per Walter Pelosi — il cui nome era già comparso nella lista della famigerata loggia P2 — la posizione processuale sembra essere molto delicata. Nei suoi confronti, infatti, il rappresentante della pubblica accusa formulerà delle richieste sufficientemente gravi quando, forse oggi stesso, trasmetterà tutti gli atti di questo «stralcio» di inchiesta al giudice istruttore capo, dott. Ernesto Cudillo, «dimunus» ormai della scottante e sconcertante vicenda legata ai risvolti penali del «caso Gelli».

Le lettere dei lettori

Novelli sul Po

I comunisti, beati loro, hanno sempre voglia di ridere. Più le cose vanno male e più ridono. Chissà perché. E dire che Lenin non era un burlone, Carlo Marx è ritratto quasi sempre serio e non mi pare che Stalin si facesse delle sghignazzate folli. Ma occorre anche dire i comunisti nostrani sono «all'italiana» e quindi hanno il riso facile. Una volta, non so se ve lo ricordate, ci fu il funerale (mi sembra) di un operaio morto, non so più in quali circostanze, e Palmiro Togliatti suscitò meraviglia: venne infatti fotografato ai funerali mentre rideva. Poi ci fu qualcuno fotografato mentre rideva ai funerali di Togliatti. Adesso, per evitare *gaffes* di questo genere i comunisti ai funerali non vanno quasi più. Adesso fanno i festival dell'*Unità* con chitarre, cantanti e spaghettate. Ne faranno anche uno per ricordare l'anniversario della strage alla stazione di Bologna. Ognuno ha i suoi modi di esprimersi. A Torino il Festival dell'*Unità* darà pure modo di farci quattro risate. Ho letto che sul Po ci sarà una specie di ristorante-battello. Forse come quelli che navigavano lungo il Mississippi? Non era meglio che Novelli faceva venire a Torino qualche battelliere del Volga? Contagiato dall'Eurocomunismo, copia addirittura le «americanate». Da quando un esponente del socialismo torinese è stato l'unico invitato all'insediamento di Reagan, Novelli ci spera. I tempi cambiano, una volta sognava ad occhi aperti di trascorrere una notte nella piazza Rossa. Adesso è capace di andare in *wind-surf* sul Po abbracciato a Carrillo. Che tempi, che comunisti!

Mario Musso, Torino

Caro Enel

Ho letto sul vostro giornale che l'Enel, ancora una volta, ha intenzione di richiedere aumenti, perché è in una situazione di «grave crisi» e in difficoltà per pagare i fornitori.

Ci dobbiamo preparare al peggio, e supplire noi di tasca nostra. Ma cosa fanno, in questo frattempo, i sindacati? Si baloccano in discussioni, e non pensano agli altri cittadini, che devono essere sempre pronti a pagare, pena il distacco della luce?

A. V.

Riforma carceraria

Vorrei sottoporre al presidente del consiglio Spadolini una ipotesi di riforma: quella carceraria. Il nostro sistema carcerario si ispira, non v'è dubbio, allo spirito feudale della detenzione come le antiche gabbie, i sotterranei, le galere. Solo che con il progresso, le nostre carceri sono diventate vere università della delinquenza, alcove delle perversioni sessuali, basi organizzative delle camorre, centri del terrorismo. Praticamente i veri detenuti sono le guardie carcerarie che con un misero stipendio sono sottoposte a turni pesantissimi di sorveglianza e a volte ci rimettono la pelle, quando a un certo boss sfizia di ordinare una rivolta. Facciamo un po' di conti: i detenuti sono attualmente circa quarantamila e costano allo Stato circa duecentomila lire al giorno *pro capite*, Iva compresa. In tutto otto miliardi al giorno e quindi circa tremila miliardi all'anno se non ho fatto male i conti. Mica male, vero? Ora chiedo: perché i cittadini italiani debbono pagare un simile balzello per mantenere chi già ha arrecato danno alla società? Anziché prigioni nuove, con cessi nuovi e Tvc nuove, io suggerirei di donare all'agricoltura le valide braccia dei detenuti. E non si parli di lavori forzati perché, vivaddio, siamo tutti forzati a lavorare per campare. Ci sono isole incolte, abbandonate, montagne da rimboscare, strade da aggiustare, terreni da bonificare e da coltivare. Con buoni picconi, vanghe, badili, martelli e scalpelli, vedrà che i detenuti avranno meno voglia di fare casino e più necessità di lavorare, se il lavoro sarà la condizione per il pane quotidiano. E per dormire tende, che sono di moda sino a che, con le loro mani, non si affrettino ad erigere ridenti casette, nel qual caso si possono fornire loro anche i leganti necessari.

Oberdan Raffaele Piffanelli

Diritti sessuali?

Vorrei rispondere a G. M. il quale mi pare difenda giustamente i bambini e le bambine da certa filmografia (o pornografia) che ne fa «oggetti» del divertimento sessuale degli adulti. Sono d'accordo, senza esclusioni, che la personalità e la sessualità dei bambini va rispettata scrupolosamente, ma non dobbiamo, nello stesso tempo, dimenticare che per secoli è passata una immagine asessuata dell'infanzia, quasi che solo così potesse celebrarsi l'innocenza puerile, l'angelicità dei piccoli. E' un'altra delle «perle» della repressione sessuale che grava sulle persone.

I bambini e le bambine hanno i loro diritti sessuali e, per primo, il diritto di recepire dagli adulti una nozione pulita della sessualità, senz'essere plagiati da concezioni arcaiche e codine che vorrebbero imporgli il concetto che il corpo non è ugualmente dignitoso in ogni sua parte, e senza neppure essere condizionati da una moda altrettanto deleteria la quale impone una certa prestanza sessuale e la precocità. Anche nei confronti dei bambini deve valere il principio del rispetto della persona, per come essa è, pure nella sua componente sessuale. E gli adulti devono reinventare modi di stare assieme ai bambini, senza cancellare il corpo o le sensazioni (sempre positive) che insorgono e negli adulti e nei bambini, appunto dallo stare assieme; nel rispetto della personalità e della psiche dei bambini stessi, ma senza fornire loro una immagine «asessuata», «asettica» della realtà, senza costruire quelle barriere nel rapporto fisico che risultano essere poi lo strumento adoperato dei «grandi» per esercitare il loro potere sui minori.

Da anni si parla di educazione sessuale nelle scuole: noi vorremmo che si proponesse l'«informazione» sulla sessualità (per rimarcare l'attenzione al singolo ed il rispetto per le sue scelte che deve contraddisinguere tale opera), ma ne chiediamo con assoluta urgenza la realizzazione, per il Nord e per il Sud.

Paolo Galante

Ste... «cavalëtte»!

Ij «microdelinquent» a son cole masnà
vìtime dna società fàita 'd violensa,
a van a la deriva, sensa 'n'avnì...
e an toca a noi avèije 'n sla cossiensa!

Come le cavalëtte a devasto, a s'ancagnisso
con 'd bravade che quajdun a l'ha mustraje,
a l'è con rabia e arogansa ch'a reagisso
a tut él mal che dj'òmini a l'han faje!

Për passatemp a robo, a s-ciapo, a ruin-o,
magara divertendse a costi gest èd teppism,
'd sicur incossient dël mal ch'à càuso
con n'oribil gieugh ch'as ciama vandalism!

E noi «grand» rangioma ij dani materiaj,
ma soma noi che 'ndarìo rangià...
e mach chitand èd dé 'l cativ esempi
podrìo arcuperé ste canaje dësbandà!

Giuseppina Fagnano Gonella, Torino

Giuliano

Disegno di Giuliano da la Repubblica

ECONOMICI

19 Vendita alloggi

LIBERO corso Unione Sovietica signorile salone 2 camere cucina doppi servizi 106 milioni mutuo. Nordimmobili 740.270.
LIBERO corso Dante adiacenze signorile piano alto biingressi salone 3 camere tinello biservizi. Tel. 442.553 Grimaldi.
LIBERO corso Vittorio adiacente Porta Nuova 3 camere cameretta servizi 1° piano adatto studio ufficio. Tel. 350.096 - 329.8425.
LIBERO corso Agnelli saloncino 4 camere cucina servizi termo ascensore 72 milioni. Nordimmobili 740.270.
LIBERO corso Svizzera camera cucina servizio, parzialmente ristrutturabile, L. 25 milioni, sufficiente 50% contanti. Tel. 526.000.
LIBERO corso Grosseto nuovo signorile saloncino 2 camere cucina servizi giardini. Nordimmobili 740.270.
LIBERO corso Monte Grappa, recente, piano alto, camera, tinello, cucinino, servizi, termoascensore. Vende Labeo, tel. 746.222.
LIBERO corso Grosseto 2 camere tinello cucinino termo bagno ascensore 58 milioni dilazionabili. Tel. 443.223 - 441.787.
LIBERO Madonna Campagna via Forlì adiacenze via Luini 2 camere tinello angolo cottura servizi 50 milioni. Tel. 350.096.
LIBERO Mappano, termoascensore, mq 60 circa, camera tinello cucinino bagno, box auto. Failla & Bertinetto 742.874.
LIBERO Mirafiori recente piano alto: ingresso salone 2 camere cucina ripostiglio servizi box auto. L. 120 milioni. Telefonare 505.911, Grimaldi.
LIBERO Mirafiori Sud costruzione 1970 saloncino 2 camere cucina servizi box L. 75 milioni facilitati. Tel. 530.880 - 547.821.
LIBERO Moncalieri (c.so Trieste) ingresso camera tinello cucina servizi. Tel. 797.120 Grimaldi.

vijno

LIBERO occasione adiacenze corso Unità d'Italia piano alto camera tinello cucina abitabile servizi cantina box riscaldamento centrale ascensore portineria. Tel. 726.980 - 713.126.
LIBERO piazza Bengasi 2 camere cucina servizi L. 50 milioni più 20 milioni mutuo. Telefonare 383.446.
LIBERO piazza Bernini ampio ingresso 2 camere cucina biservizi cantina posto auto 53 milioni. Tel. 442.553 Grimaldi.
LIBERO piazza Mattirolo adiacenze ingresso 2 camere tinello cucinino servizi cantina portineria. Tel. 442.553 Grimaldi.
LIBERO piazza Respighi panoramico soggiorno 2 camere cucinotto servizi ingresso cantina L. 64 milioni. R.Imm. 593.029.
LIBERO pressi piazza Castello stabile d'epoca 4 camere cucina bagno ingresso mutuo e dilazioni. Telefonare 531.927 - 532.760.
LIBERO pressi Lungo Po Antonelli camera cucina servizio 8 milioni contanti più mutuo. Telefonare 531.927 - 532.760.
LIBERO pressi piazza Crispi costruzione 1960 spazioso camera cucina servizi 33 milioni facilitazioni. Tel. 513.022 - 530.880.
LIBERO pressi via Tunisi costruzione 20 anni 2 arie 2 camere cucina servizi L. 52 milioni dilazioni. Tel. 513.022 - 530.880.
LIBERO Rivoli (adiacenze corso Susa) in palazzina recente, 2 camere, cucina, bagno 46 milioni 800 mila. Failla & Bertinetto 742.874.

LIBERO S. PAOLO
via Venasca, spazioso, camera cucina più solaio di mq 40. L. 18 milioni 200 mila. Failla & Bertinetto 742.874.

LIBERO S. Rita via Barletta piano alto: camera tinello servizi cantina. Facilitazioni. Tel. 350.096 - 329.8425, ore ufficio.
LIBERO S. Rita camera tinello cucinino doppia aria in casa rimessa a nuovo L. 40 milioni dilazionabili. Tel. 472.202.
LIBERO S. Rita spazioso 2 camere tinello cucinino servizi dilazioni. Tel. 443.223 - 441.787 Centralcase.
LIBERO signorile camera cucina servizi Sky Residence, corso Francia 222 Collegno 45 milioni meno mutuo. Tel. 233.822.
LIBERO Venaria recente appartamento di ingresso salone camera cucina abitabile servizi cantina possibilità box auto. Tel. 505.911 Grimaldi.
LIBERO via Baretti San Salvario camera cucina balconi cantina L. 17 milioni facilitazioni. Tel. 513.022 - 530.880 - 547.821.
LIBERO via Bibiana (B. Vittoria) 2 camere tinello cucinino bagno. Spazioso, in perfetto stato, termoascensore. 68 milioni 500 mila. Failla & Bertinetto 742.874.
LIBERO via Ventimiglia adiacenze ingresso 2 camere cucina ripostiglio servizi cantina posto auto. Tel. 505.911 Grimaldi.
LIBERO Vinovo recente costruzione 2 camere tinello cucinino bagno. Ampie facilitazioni di pagamento. Immobiliaretoro 549.761 553.204.
LIBERO zona Stadio piano alto ingresso camera tinello cucinino servizi vero affare. Tel. 442.553 - 441.466 Grimaldi.
LIBERO zona Tesoriera attico 2 camere cucina servizi terrazzi 75 milioni. Nordimmobili 740.270.
LINGOTTO affare, secondo piano 2 camere cucina servizi occupato, termo centrale. Failla & Bertinetto 742.874.

LIQUIDIAMO
fine frazionamento via Spalato, 4 camere e cucina Lux-Case. Tel. 546.476.

MANSARDA libera camera cucina servizio interno termoascensore 20 milioni sufficienti 8 milioni contanti. Telefonare 532.760.
MAPPANO libero camera tinello cucinino servizi box auto sufficienti 35 milioni più mutuo Eurocase 556.387.

MAPPANO
libero costruzione 1976 alloggio di saloncino 2 camere cucina ingresso bagno cantina giardino condominiale 68 milioni meno mutuo eventuale box. Telefonare 540.801 - 533.986.

MINI appartamenti arredati signorili alto reddito via Peyron facilitazioni stessa casa. Nordimmobili 740.270.
MONCALIERI viale del Castello in signorile palazzina con parco salone 3-5 camere cucina bagni con mutuo. Gabetti 5767.
MONOCAMERA con bagno angolo cottura libera centrale vendo facilitando. Tel. 537.213 - 517.280.
MONOCAMERA graziosa libera ingresso bagno balcone cantina come nuova non ascensore corso Potenza affarone 23 milioni 800 mila però atto entro 15 giorni. Tel. 480.215.
NICHELINO libero piano alto camera tinello cucinino servizi cantina L. 40 milioni 500 mila. Fidalcase, tel. 959.1122.
NICHELINO libero spazioso 2 camere tinello cucinino servizi 55 milioni. Nordimmobili 740.270.
NICHELINO ottimo recente ampio camera tinello cucinino servizi ingresso ripostiglio 33 milioni. Studio RD 535.211 - 532.711.
NUOVO Studio Immobiliare 960.7766 Gassino casetta indipendente di 3 vani servizi box cantina L. 35 milioni.
NUOVO Studio Immobiliare 960.7766 Gassino centro alloggio libero signorile 2 camere tinello cucinino servizi.
OCCUPATO piazza Bengasi 2 camere cucina servizio 23 milioni ottimo investimento. Tel. 380.231 - 383.433 Gueli.
ORBASSANO libero nuovo saloncino 2 camere cucinotta servizi giardini 78 milioni. Nordimmobili 740.270.
ORBASSANO via Stupinigi libero signorile saloncino 3 camere tinello cucinotto doppi servizi box, mutuo Gabetti 5767.

PALAZZINA di 4 piani completamente libera in ottimo stato adatta uffici e/o piccola industria. Telefonare 500.012.
PALAZZINA in zona piazza Carlaneo di recente costruzione e perfetta manutenzione formata da tre piani per complessivi 4 alloggi e 3 negozi ampio cortile ottimo investimento. Fiduciaria Immobiliare 556.956.
PINEROLO vendesi libero saloncino 2 camere soggiorno cucina bagno cantina e giardino privato 48 milioni. Tel. 596.425.
PIOSSASCO libero 2 camere tinello cucinino box auto casa di 3 anni ottimo affare. Telefonare ore pasti 640.74.37 no agenzie.
PIOSSASCO villaggio Rosazza libero in palazzina signorile salone 2 camere cucina biservizi + ampio locale mansardato box 2 auto vende Serim Rivoli tel. 958.72.95.
PISTONE tel. 506.385 vende stessa casa centralissime mansarde ristrutturate ed arredate complete di servizi a partire da 13 milioni.
PISTONE vende libera centralissima mansarda riattata studio 2 letto cucina biservizi completamente arredata. Telefonare 506.385.
PISTONE vende ottimo investimento via Crimi due camere tinello cucinino servizi 45 milioni dilazioni. Telefonare 506.385.
PISTONE vende libero Lingotto locale industriale 700 mq. Telefonare 506.396.
PISTONE vende San Raffaele Cimena villa libera recente costruzione 400 mq su due superfici 30 mila mq di Parco. Telefonare 506.396.
PRAM A frazione in Castellamonte appartamenti stessa casa recentissimi varie metrature prezzi molto interessanti ampie facilitazioni di pagamento. Telefonare 584.019.
PRAM B libero corso Vittorio adiacente piazza Adriano 2 camere tinello cucinino servizi termo ascensore. Telefonare 594.633.
PRAM C libera Borgo Rossini monocamera decorosamente arredata L. 19 milioni ampie dilazioni. Telefonare 594.633.
PRAM D adiacente corso Marconi ingresso 2 camere cucina servizi termo centrale pagamento dilazionato. Telefonare 584.019.
PRAM E Nichelino spazioso ingresso 2 camere tinello cucinino servizi L. 38 milioni dilazioni. Telefonare 584.019.
PRAM F libero corso Orbassano appartamento di ingresso saloncino 2 camere tinello cucinino servizi cantina box giardino privato L. 120 milioni. Tel. 584.019.
PRESSI piazza Rebaudengo costruzione 1965 2 camere cucina servizi L. 23 milioni facilitazioni. Tel. 513.022 - 530.880 - 547.821.
PRIVATO libero zona corso Montegrappa vende alloggio 2 camere cucina servizi escluso agenzie. Tel. 683.727.
PRIVATO vende libero Venaria via Trento nuovo camera tinello servizi. Tel. 683.727.
PRIVATO vende solo privati alloggio Rivoli centro primo piano libero no agenzie no intermediari. Tel. 909.1867.
PRIVATO vende a privato adiacente corso Siracusa alloggio libero saloncino camera tinello cucinino recente. Tel. 307.465.
PRIVATO vende in corso Racconigi spazioso 3 camere cucina terrazzo grande termo e bagno cantina mq 130 L. 48 milioni. Telefonare 537.796.
PRIVATO vende alloggio libero 2 camere tinello cucinino servizi via Candiolo L. 82 milioni. Tel. 350.277 no agenzie.

REALIMMOBILI SNC
389.565 piazza Carlo Felice 3 camere cucina servizi termo quinto piano no ascensore.

REALIMMOBILI 375.972 Gran Madre ampia monocamera 18 milioni 200 mila lire dilazioni e permute.
RIVALTA Tetti Francesi vendesi signorile appartamento saloncino 2 camere tinello cucinino a L. 57 milioni mutuo compreso. Tel. Eldo 351.332.
RIVOLI corso IV Novembre in costruzione recente 4° piano salone 3 camere cucina 2 bagni con mutuo. Gabetti 5767.
RIVOLI libero subito ampio centralissimo 2 camere tinello cucinino servizi. Grimaldi Rivoli 953.2832.
RIVOLI libero prestigioso in palazzina salone 3 camere cucina 2 bagni box doppio mansarda dilazioni permute. Telefonare 542.338.
ROSTA libero recente signorile 2 camere tinello cucinino giardino condominiale 80 milioni dilazioni permute. Maiora 756.625.
S. BENIGNO vendesi libero in palazzina recentissima 4 camere cucina biservizi e grande box. Telefonare Sefim 487.741.
S. PAOLO via Virle libero 2 camere cucina termo bagno in stabile decoroso 36 milioni 200 mila. Studio RD 535.211 - 532.711.
S. RITA libero con tutti comfort camera cucina abitabile servizi cantina. Grimaldi, tel. 505.921.
SAIR 445.568 vende libero semiarredato appartamento di camera cucinino bagno completamente ristrutturato.
SAIR 445.568 vende appartamento nuovo in villa S. Mauro salone 2 camere cucina servizi mansarda 100 mq box 2 auto.
SAIR 445.568 vende libero adiacenze piazza San Carlo signorile salotto camera cucinino servizi.
SAN Paolo centralissimo libero piano alto con tutti comfort camera tinello angolo cottura servizi Grimaldi. Tel. 515.411.
SANTA RITA libero appartamento di 4 camere cucina biservizi ripostiglio cantina termoascensore, mutuo, Fiminter 696.7121.

SANTA RITA
vendesi libero: 2 camere soggiorno cucina ingresso bagno cantina termo ascensore, eventuali permute. Telefonare 519.029.

SOTRIM A 503.350 via Bibiana (Borgo Vittoria) in stabile con termo centrale ingresso 2 camere cucina bagno da 32 milioni.
SOTRIM B 503.998 largo C. Massaia ingresso 1 camera cucina bagno 14 milioni sufficienti 50% contanti.
SPAZIOSISSIMO corso Montegrappa recente costruzione 2 camere tinello cucinotto bagno 35 milioni contanti 18 milioni dilazionabili. Fiduciaria Immobiliare 556.956.
STRADA Valpattonera casetta panoramica indipendente occupata con terreno circostante in parte ristrutturata. Tel. 749.7637.
TAIT B libero in zona Vanchiglia del 1972 saloncino 3 camere tinello cucinotta biservizi box L. 170 milioni. Telefonare 502.383.
TAIT C vende in zona San Donato camera cucina ingresso servizi cantina L. 19 milioni 800 mila. Dilazioni. Tel. 502.383.
TAIT D vende libero zona Madonna di Campagna camera tinello cucinino bagno, mq 55, L. 45 milioni 800 mila. Tel. 502.383.
TAIT E libero Nichelino del 1970 spaziosa camera tinello cucinino disimpegno ingresso bagno L. 43 milioni. Tel. 502.383.
TECHNOKASA libero corso Montecucco: ingresso 2 camere cucina bagno termo ascensore, sufficienti 20 milioni. Tel. 545.862.
UNIONE (corso) libero subito salone 2 camere tinello cucinino doppi servizi piano alto possibilità mutuo. Tel. B.I.T. 532.554.
URGE vendere bellissimo e rifinitissimo alloggio libero 85 mq 6° piano via G. Bruno affare 54 milioni. Tel. Bertelli 548.426.
UTIP 531.106 vende adiacente piazza Stampalia 2 alloggetti mansardati 18 milioni 900 mila box doppi posti auto da 10 milioni 800 mila a 18 milioni 900 mila dilazioni pagamento permute.
UTIP 547.828 vende adiacente Porta Nuova via Saluzzo 4 camere cucina servizio 26 milioni 900 mila dilazioni pagamento.

VARISELLA
vendesi casetta 8 camere 1000 mq terreno acqua luce termo ottima vista. Tel. 517.460.

VENDESI via Borgaro appartamento composto di camera tinello cucinino servizio ripostiglio cantina libero. Tel. 965.1401.
VIA De Geneys vendiamo 2 camere tinello cucinino bagno. Facilitazioni di pagamento Immobiliaretoro 549.761 - 553.204.
VIA Filadelfia adiacenze recente appartamento di ingresso camera tinello cucinino ripostiglio Grimaldi via Montevecchio 20 bis. Tel. 518.012.
VIA San Marino 2 arie camera cucina angolo cottura servizi balcone cantina L. 22 milioni 500 mila facilitazioni. Tel. 513.022 - 530.880.
VIA Tunisi vendo camera tinello tutti servizi piano 2° prezzo affare. Tel. 642.575.
VILLA bifamiliare a Riva di Chieri, nuovi lussuosi appartamenti: salone 3-4 camere doppi tripli servizi garage e giardino privato, 125 milioni meno mutuo. Permute Maiora 753.989.
VILLA libera Piobesi recente signorile saloncino 3 camere cucina biservizi tavernetta box terrazzi giardino L. 175 milioni. Tel. 650.7063 - 650.7764.
VILLA libera San Gillio 8 km da Torino recente saloncino 3 camere tinello cucinino biservizi box 3 auto tavernetta con camino giardino L. 178 milioni dilazioni. Tel. 650.7063 - 650.7764 BRB.
VILLA signorile libera Vinovo in centro residenziale salone sei camere cucina 4 servizi ampia tavernetta garage giardino mutuo fondiario permute. Tel. 585.902.
VILLA zona S. Brigida mq 500 salone 8 camere taverna box giardino. Edilresidence vende tel. 650.5539.
VILLE Canavese nuovissime mai abitate composte di ingresso 2 camere cucina angolo cottura servizi terrazzo giardino privato garage tavernetta cantina prezzo interessante. Facilitazioni di pagamento tel. 011 596.262 Grimaldi.
VILLETTA signorile garage giardino volendo accanto alloggetto 2 camere salone doppi servizi garage in zona residenziale signorile parco Buttigliera Alta vendo. Tel. 535.601.
VINOVO libero centrale saloncino 2 camere cucina biservizi posto auto nuovo occasione forte mutuo. Holding 503.677.
VINOVO libero via Nessa in villetta con giardino 2 camere cucina servizi e mansarda 92 mq. box. Casamercato 650.38.05.
VINOVO vendesi libero recentissimo signorile camera cucina saloncino e mansarda comunicante volendo box sufficienti 42 milioni 500 mila contanti più mutuo. Tel. 473.0387.
VOLPIANO G2 vende libero alloggio in palazzina 2° piano di 2 camere tinello cucinino servizi cantina box. Telefonare 988.2253.

20 Domande affitto

A. ABA offre 450/650/850 mila affitto mensili per vostri alloggi ville uffici per dirigenti o funzionari. Tel. 441.593.
A. ACIMMOBILIARE tel. 650.3832 affitta vostri alloggi vuoti arredati senza provvigioni massima valutazione a clientela selezionata.
CERCANSI alloggi e uffici vuoti o arredati per clientela selezionata. Assicuriamo rapidità e serietà. Telefonare 216.3646-7.
INDUSTRIA nazionale cerca alloggi arredati in Torino, 1-2 vani con servizi, per funzionari in trasferta per un anno. Telefonare 696.3457.
LAUREANDI in ingegneria cercano per anno accademico un pied-à-terre ammobiliato in affitto. Tel. 740.489.
PROFESSIONISTA ricerca appartamento in affitto mq 150/180 arredato in zona signorile o precollinare. Tel. 534.584.

21 Offerte affitto

A. ACIMMOBILIARE via M. Cristina 87 rivolgersi per alloggi locatari vuoti arredati uffici centrali stessa casa.
A. FIDALCASE affittasi piazza Rebaudengo signorile camera cucinotta servizi arredato 300 mila mensili. Tel. 504.101.
A. PALAZZO affitta corso Matteotti, signorilissimo salone, pranzo, tre camere, cucina, bagni. Tel. 543.405.
A. PALAZZO affitta corso Francia signorile appartamento ammobiliato, salone, due camere bagni cucina camera servizio. Tel. 540.405.
ADRIANO in residence monolocale e bilocale uso pied-à-terre affitto da 250 mila a 350 mila Rubiolo Immobili tel. 751.626.
ADRIANO uso seconda casa alloggi elegantemente arredati varie dimensioni stessa casa. Tel. 748.107.
AFFITTASI centralissimo signorile via Roma locale uso ufficio mq 80 primo piano massime referenze. Tel. 500.346.
AFFITTASI pressi piazza Bernini in palazzo signorile stessa casa uffici mq 120 e mq 140 tel. Commit 595.378.
AFFITTASI ufficio Crocetta 6 stanze 200 mq biingressi volendo divisibile per appuntamento Tecnokasa. Tel. 545.862.
AFFITTIAMO ufficio signorile prossimità corso Agnelli via Buenos Aires. Tel. 713.126.
ALLOGGIO arredato 3 camere cucina doppi servizi periodo max 2 anni persona referenziata zona Mirafiori. Telefonare 650.8378.
AMMOBILIATI affitto in Torino in casa signorile appartamenti a studenti o pied-à-terre. Tel. 757.264.
AMPIO elegante ufficio Madonna Campagna 2 camere ingresso servizi piano rialzato affittiamo subito. Tel. 546.439.
APPARTAMENTINI arredati eleganti zona cottura tutti i servizi casalbergo nel verde mezz'ora centro affitta. Telefonare 988.6667.
CAUSA trasferimento società affitta proprio ufficio arredato camera ingresso servizi piano rialzato zona piazza Statuto. Tel. 545.439.
CENTRO servizi arredati servizio segreteria e telerecapito, corso Duca degli Abruzzi 14, tel. 532.546.
ELEGANTE ufficio 3 camere ingresso servizi luminoso semicentrale casa recentissima affittiamo. Tel. 546.439.
EUROCASE affitta a Pubiana in palazzina salone 2 camere cucina servizi mansarda tutto arredato referenze. Tel. 545.642.
EUROCASE affitta corso Francia (Monte Grappa) signorile mq 236 biingressi biservizi solo uso studio. Tel. 531.003.
SOFFITTE affittansi studenti impiegati da 60 a 100 mila no abitazione servizi esterni stessa casa. Tel. 955.7984.
UFFICI arredati Crocetta, segreteria multilingue. Telex, recapito telefonico e postale, parcheggio. Tel. 556.444.
USO 2ª casa o pied-à-terre affittiamo alloggi arredati bi-trilocali più servizi stessa casa zona Centro. Tel. 990.4740.

25 Artigiani, ecc.

DECORAZIONI perfettissime rapidamente seria premiata ditta artigiana lavabile 70 mila tappezzeria compresa 120 mila inizi 15 mila. Telefonare 323.876.

30 Scuole e istituti

SCUOLA moderna acconciature femminili di Pellegrino aggiornamento taglio rasoio e forbice piazza Lagrange 1. Telefono 530.742.

36 Nautica

AUTOMAR concessionaria imbarcazioni Gobbi Sessa motori Volvo Suzuki Chrysler canotti Lomac. Via Tunisi 50, tel. 396.178.

37 Campeggio e sport

ROULOTTE Nardi con veranda 5 posti letto affitto vantaggioso dal 15 luglio o vendo. Tel. 0182/20.361 meglio serali.

45 Ville, app., cascine per vacanze, acq.-vend.

A. BARDONECCHIA affare libero saloncino 2 camere cucinotta servizi ingresso L. 70 milioni Fidalcase. Tel. 595.505.
A. CANAVESE (Agliè) villa costruzione '80 4 camere cucina doppi servizi lavanderia cantina magazzino ampio garage riscaldamento centralizzato pannelli solari per acqua calda vendesi L. 140 milioni trattabili. Telefonare 482.222.
A. CASALEGNO B None (To) vendiamo parte di villa bifamigliare libera nuova: 4 camere cucina 2 bagni, mansarda, magazzino mq 75, 2 box con terreno mq 600 L. 175 milioni. Tel. 011 839.8444.
A. CASALEGNO B Verolengo (To) casetta riattata: 3 camere cucina 2 bagni cantina garage magazzino orto e cortile mq 150 con luce acqua riscaldamento L. 62 milioni. Tel. 011 839.8444.
A. CASALEGNO B a Poirino (To) vendiamo capannone finito mq 1150 con 300 mq uffici con annessa struttura di villa di: salone 3 camere cucina bagno più seminterrato e mansarda. Tel. 011 839.8444.
A. CASALEGNO B Villadeati (Al) vendiamo 2 villette libere indipendenti con terreno 1200-1800 mq da L. 75 milioni. Telefonare 011 839.8444.
A. CASALEGNO B a soli 16 km da Torino in zona collinare Rivodora, casetta libera indipendente. Piano terra: camera cucina servizio, piano 1°: 2 camere cucinotta servizio 2 terrazzi, doppio garage, terreno mq 260 recintato L. 65 milioni. Tel. 011 839.8444.
A. CASALEGNO C Villadeati (Al) vendiamo villa bifamiliare libera nuova composta da 2 alloggi con giardino di mq 300 L. 135 milioni. Per ulteriori informazioni ed appuntamento telefonare 011 839.8444.

A. L. 2.900.000
Il Punto Immobiliare spa vende rustico con terreno pagamento rateale tel. 658.235.

A. L. 3.900.000
Il punto Immobiliare spa vende rustico con 2000 mq di terreno pagamento rateale tel. 658.303.

A. L. 5.900.000
Il Punto Immobiliare spa vende rustico con terreno pagamento rateale tel. 658.235.

A. PALAZZO vende Querciarella precollinare villa signorilissima mq. 372 su due piani: terrazzo vista mare, giardino e pineta. Tel. 543.808.
A. RUSTICI anche con progetto approvato Lemie Valli di Lanzo e Favella Col Lys da 12 milioni a 19 milioni. Tel. 515.967.
A. UNIONCASE 549.777 Alice Superiore località La Torbiera vendonsi minivillini composti di monocamera cucinino bagno posto auto giardino privato, forte mutuo.
A. UNIONCASE 549.777 - 920.7250 Corio Pian Audi vendonsi villette parzialmente prefabbricate di mq. 85 con giardino.
A. UNIONCASE 549.777 Loano a 50 mt. dal mare prenotansi a prezzi bloccati appartamenti di 1/2 vani, consegna giugno 82.
A. UNIONCASE 920.7250 - 549.777 Monastero di Lanzo reg. Pian Mei vendonsi nuovi appartamenti di camera tinello bagno.
A. VAL di Lanzo (Viù) villetta libera recente 2 camere cucina bagno ampio garage riscaldamento e terreno L. 60 milioni. Telefonare 540.947.
A. 40 km da Torino cascinotta collinare 4 camere bagno cantina magazzino fienile terreno recintato gioco bocce illuminato vendesi L. 45 milioni trattabili. Tel. 482.222.
A 35 km da Torino in posizione collinare panoramica vendo cascinale 4 camere cantina stalla fienile ampio porticato 8000 mq terreno. Tel. 011 / 599.816.
ACQUISTASI villetta indipendente massimo 25/30 km da Torino prezzo massimo 75 milioni. Tel. 539.181.
ACQUISTEREI casetta con giardinetto vicinanze Torino 3/4 vani servizi. Telefonare 481.114.
ALBA (Corneglano) rustico per 2 famiglie in parte riattato 8 vani 2 da mansardare 2 cortili L. 30 milioni più 15 milioni mutuo. Telefonare 383.445.
ALBENGA centrale soleggiato minialloggio di 2 vani completamente arredato a L. 53 milioni affare. Confar 0182 / 431,58.

ALBENGA
Immobilcasa vende in palazzina ultimi alloggi vista mare di 2, 3 camere, giardini privati volendo box. Mutuo fondiario o facilitazioni. Tel. 011 651.840 658.521.

ALPETTE vendo villa ottima posizione soggiorno cucina 2 camere tavernetta servizi possibilità 2 famiglie. Telefonare 988.2253.
AMIE' J. & CO. A Collegno Villaggio Fiorito in stabile recente signorile ampio ingresso 2 camere tinello cucinino servizi 2 balconi lire 86 milioni 500 mila dilazionabili. Tel. 548.585.
AMIE' J. & CO. B Nichelino in palazzina recente ampio ingresso camera tinello cucinino servizio cantina balcone lire 40 milioni 700 mila dilazionabili. Tel. 548.585.
AMIE' J. & CO. C Nichelino libero mai abitato dopo la ristrutturazione ingresso 2 camere tinello cucinino servizi lavanderia lire 61 milioni 600 mila dilazionabili. Tel. 548.585.
AMIE' J. & CO. D Piscina casa indipendente di 5 camere da ristrutturare 600 mq giardino recintato lire 66 milioni 400 mila dilazionabili. Tel. 548.585.
AMIE' J. & CO. F Volvera in casa medio signorile 3 camere cucinino servizi lire 74 milioni 800 mila dilazionabili. Tel. 548.585.
AMIE' J. & CO. Z Ciriè zona residenziale libera fine anno casetta indipendente di 2 piani con ingresso soggiorno cucina servizio 2 camere solaio lire 79 milioni 500 mila. Tel. 548.585.
APPARTAMENTI ville zona collinare Grimaldi tratta. Tel. 797.120, corso Peschiera 345.
ASTIGIANO casetta 4 vani cantina stalla fienile terreno vendesi L. 24 milioni 500 mila dilazioni. Tel. 540.947.
ASTIGIANO (Dusino S. Michele) libera casetta indipendente di 180 mq più 300 mq circa giardino. Casamercato 650.3805.
ASTIGIANO S. Damiano casa padronale ristrutturata indipendente bifamigliare 250 mq abitabili terreno. Tel. B.I.T. 532.554.
BERNEZZO (Cn) rustico ristrutturato 120 mq abitazione e 4000 mq giardino tavernetta. 41 milioni. Casamercato 650.3805.
BIBIANA libero in casetta con orto 2 camere cucina servizi box auto riscaldamento 36 milioni. Nordimmobili 740.270.
CALABRIA costa tirrenica in nuovi complessi alloggi di varia metratura in villa in residence in palazzina prezzi a partire da 15 milioni 400 mila. Gabetti 011 / 5767.
CALABRIA Scalea zona Petrosa Pignataro costruttore vende direttamente appartamenti in villette su due piani a schiera con giardino privato singolo, vista mare, ogni comfort. Mutuo, agevolazioni di pagamento. Tel. (0985) 20.522 - (011) 650.2960.
CALOSSO d'Asti regione Saliceti libera casetta recente di soggiorno 4 camere cucinino servizi terreno Gabetti 5767.
CASA bifamigliare abitabile su 3 piani di mq 170 caduno tettoie e terreno mq 4500 vendesi a Oleggio (No). Tel. 011/663.809.
CASA libera Cocconato centro 15 vani su 3 piani mq 250 L. 70 milioni facilitazioni. Tel. 011 530.880 - 513.022 - 547.821.
CASA pressi Baldissero d'Alba abitabile 7 vani cantina tettoia box termo cortile giardino L. 52 milioni. Tel. 011 974.420.
CASA rustica 4 camere portico orto comoda paese e negozi vendo a L. 23 milioni. Tel. 0141 / 333.50.
CASELETTE villa indipendente con piano mansardato abitabile 7 vani servizi box giardino. Tel. Grimaldi 953.2832.
CASETTA acquisterei nella prima cintura di Torino anche vecchia costruzione purché indipendente. Tel. 532.408.
CASETTA libera 25 km da Torino 6 camere doppi servizi giardino 43 milioni dilazionabili. Tel. 380.231 - 383.433 Gueli.
CASETTA pinerolese libera abitabile 4 vani servizio e terreno recintato vendesi L. 26 milioni. Tel. 540.947.
CASETTA 4 camere servizi terreno tutte comodità vicino statale Pinerolo vendo 37 milioni. Telefonare 0121 21.456.
CHALLANT vendesi recente soleggiatissimo soggiorno 2 camere cucinotta bagno cantina box volendo arredato. Gabetti 011 / 5767.
CHIALAMBERTO Valle di Lanzo baita composta da 2 camere da ristrutturare L. 10 milioni. Casamercato 650.38.05.
COLLINA Canelli (At) casa indipendente di 8 camere con rustico 2000 mq. terreno 55 milioni dilazionabili. Tel. 380.231 Gueli.
COLLINA di Moncalieri vendesi rustico 8 locali mq 500 terreno contiguo L. 32 milioni dilazioni. Tel. 647.10.14.
CORIO Canavese 32 km Torino libera casa indipendente 250 mq più 1500 mq giardino box auto. Casamercato 650.3805.
CRESCENTINO libero casa ristrutturata 1979 salone 3 camere cucina 2 servizi giardino. Casamercato 650.38.05.
CRESCENTINO libera casetta ristrutturata 4 camere cucina servizi giardino 45 milioni. Casamercato 650.3805.
CRESCENTINO libero rustico disposto su 2 piani, acqua, luce, terreno mq 4000, 49 milioni dilazionabili. Tel. 746.222.
CUORGNE' libero zona centrale 3 camere salone cucina box 3° piano termo ascensore 65 milioni. Tel. 380.231 Gueli.
DAVIDIMMOBILIARE vende libero S. Vincenzo 800 mt mare alloggio nuovissimo vista golfo mq 55. Telefonare 779.012.
DIANO Marina a 50 mt dal mare arredato mansarda di 2 camere cucina abitabile posto auto. Confar 0182 / 431.58 - 432.80.
DIANO Marina appartamento soggiorno 2 letto cucinino 50 metri dal mare spiaggia privata vendo tel. 0121 716.09.
DIANO Marina vendesi villa precollinare 5 vani doppi servizi box giardino privato possibile soluzione bifamiliare. Telefonare 0183 46.112.
FIMINTER S.p.A. vende nell'Astigiano interessanti rustici anche da ristrutturare, facilitazioni. Tel. 696.71.21.
FIMINTER S.p.A. S. Stefano Belbo (At) prestigiosa villa su 2 piani + rustico di 8 camere servizi 7500 mq di terreno posizione collinare L. 220 milioni. Tel. 696.71.21.
FIMINTER S.p.A. libero Ghigo di Prali panoramicissimo alloggio parzialmente arredato di salone soggiorno 2 camere cucina bagno box auto L. 135 milioni. Tel. 696.71.21.
FINALE a 200 mt spiaggia con vista mare 2 camere cucina e 2 balconi ampie dilazioni di pagamento. Confar 0182 / 431.58.
GABETTI Rivoli 958.94.83/9 vende Givoletto elegante panoramica villa di salone-pranzo cucina due camere servizi mansarda autorimessa cantina giardino orto bosco.
GABETTI Rivoli 958.94.83 vende Reano cascinotta di sei vani da ristrutturare con 10.000 mq di prato e bosco 75 milioni.
GABETTI Rivoli 958.94.83/9 vende liberi Givoletto una-due camere tinello cucinino bagno cantina da 34 milioni 900 mila dilazionabili.
GABETTI Rivoli 958.94.83/9 vende Mesna di Susa villa bifamiliare di recente costruzione con orto e giardino 132 milioni.
GARESSIO vendesi casa abitabile da rimodernare di 8 camere servizi possibilità 3 alloggi indipendenti L. 33 milioni dilazionabili. Tel. 011 / 650.30.24 Bonino.
GIAVENO libero in villa signorile prestigioso salone 3 camere cucina biservizi terrazzo 2 box auto giardino mq 700 L. 107 milioni e mutuo. Fidalcase tel. 959.20.01.
GIVOLETTO villa prestigiosa con terreno edificabile attiguo vendita anche separata. Grimaldi 953.2832.
IPI Salice d'Ulzio, vicinanze impianti: ingresso soggiorno camera cameretta cucina bagno posto auto. Tel. 511.382 - 537.066.
IPI Valle d'Aosta - Entrebin, ville bifamiliari in costruzione, soleggiate e panoramiche. Tel. 511.382, Aosta 0165 43.741.
IPI Valle d'Aosta - Courmayeur centro, vicinanze impianti, appartamenti varie dimensioni. Tel. 511.382, Aosta 0165 43.741.
ISOLA d'Elba Marciana Alta ristrutturazione ville napoleoniche in parco secolare: soggiorno angolo cottura 1-2 camere bagno prezzo bloccato. Gabetti 011 5767.
JOUVENCEAUX (Salice) residence La Chapelle libero recente 55 mq circa bilocale con tutti comfort posto auto 71 milioni meno mutuo. Grimaldi, tel. 011 505.921.
LIBERO Valgioie recentissimo in palazzina con giardino saloncino 3 camere cucina servizi box 68 milioni. Tel. 547.821.
LIGURIA acquisterei appartamento piccole dimensioni. Pagamento contanti. Specificare caratteristiche. Tel. 011 585.912.

LIGURIA
Andora villa indipendente 4 minuti da mare con 500 mq giardino facilitazioni di pagamento. Est Immobiliare vende, tel. 532.130.

MONFERRATO (Cassine) Al casetta composta da 4 camere cucina servizi 22 milioni. Casamercato 650.3805.
MONFERRATO Ferrere (Asti) libera casa indipendente con 4000 mq giardino 25 milioni. Casamercato 650.3805.
MONTALENGHE vendesi 2 casette ristrutturate. Tel. 487.741.
MONTOSO in recente palazzina appartamento arredato ampio soggiorno 2 camere cucinotta bagno posto auto. Tel. 549.044.
NOVI Ligure (23 km Alessandria) in complesso residenziale con parco piscina tennis villetta di 4 vani box. Tel. 519.017.
ORBASSANO villetta indipendente bifamiliare 3 camere cucina e 2 camere cucina garage terreno mq 450. Fidalcase 959.11.22.
OZEGNA rustico ristrutturato Sefim vende. Tel. 487.741.
PAESANA Prato Guglielmo privato vende alloggio signorile completamente arredato L. 52 milioni. Tel. 011 / 350.277.
PORTO Rotondo in moderno complesso residenziale appartamenti arredati di varie metrature. Pistone tel. 506.396.
PORTO Rotondo - Sardegna, quartiere residenziale Rudargia, costruzioni raffinate, eleganti, curatissime, particolari alto pregio, piscina, solarium, supermarket, bar, ristorante, centro servizi, boxes sotterranei. Appartamenti immediata consegna: soggiorno, 1-2-3 camere, semplici doppi servizi. Mutuo fondiario, facilitazioni. Disponibilità alberghiera gratuita per gli acquirenti di Rudargia. Su richiesta inviamo documentazione dettagliata. Telefonare Ipi 011 511.382 - 537.066.
PRIVATO vende libera casa bifamiliare panoramica 3 km Asti 2 alloggi 150 mq caduno con 5000 mq terreno adatta 2 famiglie L. 180 milioni affare. Tel. 710.538 - 713.409.
PRIVATO vende a Niella Tanaro presso S. Giacomo di Roburent alloggio libero di 3 camere servizi no agenzie. Tel. 909.1867.
RIVIERA di Ponente vendesi villetta con terreno immersa nel verde del Finalese L. 58 milioni. Tel. ore pasti 019 / 693.254.
RIVIERA Ligure (tra Andora-Finale) per apertura nuova filiale società commerciale cerca locali in affitto. Tel. 539.019.
RIVIERA Ponente adiacente Ventimiglia a 200 metri dal mare vendiamo casetta libera ristrutturata, vista panoramica, di soggiorno con caminetto grande camera soppalcata cucinotta con monoblocco bagno 80 milioni facilitazioni di pagamento. Gedim 517.586.
RUSTICHETTO con orto mezza montagna strada asfaltata acqua luce nel Canavese vendesi 5 milioni più 4 milioni dilazionabili. Tel. 0124 / 31.833 - 74.35.
RUSTICO indipendente Castellamonte zona collinare 6 vani 10.000 mq terreno 37 milioni. Tel. 380.231 - 383.433 Gueli.
RUSTICO libero Martignana (Cn) composto da 4 camere più 400 mq circa terreno 17 milioni. Casamercato 650.3805.
RUSTICO libero Lemie (50 km Torino) ristrutturato 4 camere servizi terreno possibilità dilazioni. Casamercato 650.38.05.
RUSTICO riattato (Corneglano d'Alba) 3 grandi vani servizi interni giardino L. 15 milioni più 12 milioni mutuo. Telefonare 383.445.
RUSTICO Val Susa 2 camere servizio interno 16 milioni 500 mila dilazionabili. Tel. 380.231 - 383.433 Gueli.
RUSTICO Valmellana (Asti) libero composto da 4 camere più solaio stalla fienile 14 milioni. Casamercato 650.38.05.
SANREMO bilocali trilocali e salone 2/3 camere cucina in ville ristrutturate. Telefonare 011 515.967.

SANSICARIO BORGO
Edilcasa vende confortevoli appartamenti 1-4 locali con verde privato e condominiale. Consegna pronta lunghe dilazioni. Visite sul posto festivi. Per informazioni telefonare 011/548.154.

SARDEGNA a 3 km da Porto Rotondo Golfo Marinella villaggio Baia de Bahas in posizione suggestiva sul mare finito dotato di tutti i servizi. Disponibili ultimi appartamenti in bellissime posizioni con 50% in contanti più dilazioni. Padan via Giolitti 18, tel. 011/555.178.
SARDEGNA Costa Rei Free Beach residence in riva al mare super attrezzato disponibili monolocali 10 milioni contanti più mutuo, reddito garantito. Casavacanze 011/515.721.
SAUZE D'OULX vendesi libero recente 2 camere servizi e posto auto coperto vero affare 63 milioni dilazionabili. Tel. 487.741.

SICILIA
di fronte Isole Eolie vendesi miniresidence servito da spiaggia privata, ottimo trattamento economico Est Immobiliare vende. Telefonare 532.130.

SIGNORILI appartamenti vari tipi in ville immerse nel verde della collina di Chivasso. Per informazioni tel. 642.575.
TORRE Pellice libero recente 2 camere cucina abitabile servizi possibilità dilazioni. Casamercato 650.38.05.
TRANA casetta libera privato vende L. 42 milioni. Tel. 011 901.2411.
TRANA libero in villa bifamiliare salone camera cucina doppi servizi lavanderia box giardino. Tel. 380.231 Gueli.
UTIP 547.828 vende Santo Stefano al mare mini alloggio camera cucinotta ingresso bagno 67 milioni 900 mila dilazioni permute.
VAL VARAITA vendesi 2 palazzine in finizione di 2 alloggi ciascuna con relativi box e villetta indipendente con terreno circostante. Tel. Sefim 487.741.
VALCHIUSELLA casetta ristrutturata con ampio giardino Sefim vende. Telefonare 473.0387.
VALLE d'Aosta Somaresa 1800 mt. s.l.m. vendiamo villa con grande piano terreno appartamento al primo piano composto da soggiorno, cucinino due camere servizi più sottotetto, ampio terreno circostante adiacente skilift. Oppure a Chatillon vendiamo appartamento in condominio composto da soggiorno con angolo cottura, camera giardinetto privato, posizione centrale e soleggiata. La Vallée via Chanoux 14 Saint Vincent, tel. 0166 37.750 anche festivi.
VALLE del Cervino Torgnon frazione Champagnod bilocali compresa quota taverna parcheggio L. 55 milioni oppure bilocali dentro paese vicino impianti L. 80 milioni più box vende «Principale Transazioni Immobiliari». Tel. 0166/617.76 anche festivi.
VERCELLI (Livorno Ferraris) libero vendesi vero affare camera soggiorno ripostiglio ingresso bagno recente L. 26 milioni 500 mila. Telefonare 473.0387.
VILLA a La Loggia nuovissima salone 3 camere cucina biservizi box giardino vende Centraledile. Tel. 532.409.
VILLA libera Montafia d'Asti recente salone 3 camere cucina tavernetta terreno mq 24.000 circa L. 98 milioni. Tel. 657.516 BRB.
VILLARBASSE rustico 4 camere L. 13 milioni e rustico camera fienile cantina cortile L. 11 milioni. Fidalcase tel. 959.11.22.
VILLE mono bifamiliari anche frazionabili zona Bruino Sangano prezzi interessantissimi mutuo fondiario. Tel. 513.916.
VILLETTA cerco acquistare non lontano da Torino 4-5 vani servizi pagamento contanti. Tel. 473.0118.
VILLETTA libera Lequio Berria (Cn) recente 4 camere cucina 2 servizi 2 box giardino privato. Casamercato 650.38.05.
VILLETTA pressi Caluso di 5 camere cucina biservizi 2 box giardino 87 milioni sufficiente 50% contanti vende Centraledile. Tel. 530.163.
VIU' Polpresa bilocali bagno in villa panoramica soleggiata 9 milioni contanti 23 milioni 500 mila mutuo dilazioni. Tel. 515.967.
VIVERONE posizione panoramicissima rustico da riattare vendesi a 16 milioni 900 mila dilazionabili. Telefonare Sefim 473.0387.
VOLPIANO vendo villa di salone cucina 3 camere 3 bagni mq 220 con locali sottostanti deposito esterno mq 170 giardino e cortile mq 1200 circa. Telefonare 988.2253.

28.900.000
vendo 4 camere stalla fienile 1200 mq terreno strada asfaltata acqua e luce tel. 882.196.

45.500.000
vendo a 25 km da Torino rustico di 4 camere stalla fienile portico cantina giardinetto luce acqua comodità servizi pubblici tel. 882.196.

5.900.000 alla prenotazione vendesi ai Lidi Ferraresi e Costa Smeralda appartamenti e villette a schiera mutuo e dilazioni. Imm. Maddaloni, v. Pomba 29 tel. 011 656413-547950.

46 Ville, app., camere per vacanze, affitto

ALBENGA
Cisano affittasi mensilmente alloggio in villa 2 camere cucina bagno L. 700.000. Telefonare 517.460.

BARDONECCHIA affitto 6 posti letto arredamento nuovo. Tel. 0182/203.61 meglio serali.
CLAVIERE affittasi periodo estivo anche mensilmente alloggio nuovo elegantemente arredato. Tel. 513.916 ore ufficio.
COSTA Azzurra a 2 km in Italia affitto alloggio incantevole. Tel. 0182/20.361 meglio serali.
LOANO affittasi mesi estivi alloggi arredati moderni 3-6 posti letto vicino al mare. Tel. Torino 581.735.
SARDEGNA affitto casa vacanze nuove sul mare piscina tennis cedo prenotazione traghetto. Tel. 0182/20.361 meglio serali.
SICILIA Selinunte in villa fronte mare arredato salone 3 camere servizi giardino L. 800 mila mensili. Tel. 011 501.717.

49 Informazioni

AIRIT investigazioni controlli infedeltà indagini matrimoniali private, rintracci ovunque, corso Re Umberto 63, tel. 599034.
HOLMES investigazioni controlli infedeltà indagini documentate via Meucci 2 angolo piazza Solferino. Tel. 532.428 - 534.686.

51 Occasioni

A. CAMSA arredamenti unicamente presso il Centro Affari via Invorio 21 per ristrutturazione esposizione vende a prezzi ingrosso camere soggiorni salotti cucina.
TENDA campeggio come nuova vendo occasione volendo affitto stagione. Tel. 683.185 - 631.139.

52 Varie

ACQUISTA antichità argenti mobili 800 Rinascimento Barocco quadri orologi sgombro locali. Tel. 472.195 740.584.
DIVISETTE porte pieghevoli in legno, tessuto, plastica, con vetri. Tende verticali. Via Bagetti 25 (angolo corso Francia 21), tel. 781.471 - 745.121. «Divisette» è il nostro marchio, le altre non sono «Divisette»!!!
MAGA aura amore lavoro fortuna interessi, svela futuro formule protettive. Telefonare 882.125 - 996.9816 via Mongrando 43.

Pochi affari con prudenza

TORINO — La chiusura dell'ottava è stata caratterizzata da molta compostezza e prudenza da parte degli operatori. L'attività si è molto ridotta, interessando in pratica soltanto alcuni valori a largo mercato ed anche i prezzi hanno subito qualche limatura.

Tuttavia il fondo del mercato, dopo gli scrolloni dei giorni scorsi, appare abbastanza resistente e le flessioni non sono mai state molto vistose. Soltanto in qualche caso si sono avuti cedimenti pesanti come ad esempio per la Finsider che perde il 24%. Gli altri titoli mantengono un andamento piuttosto resistente con oscillazioni che vanno sull'1-2%.

In recupero soltanto alcuni titoli: le Westinghouse +18%, il Banco di Roma +1,85%, le Formara +4,65%. Nel comparto dei finanziari perdono terreno le Centrale —3,27%; le Ifi —1,61% e le due Pirelli. Negli assicurativi retrocedono del 3,18% le Generali, dell'8% le Latina, del 1% le Ras.

Le Fiat poco scambiate appaiono anch'esse in lieve flessione, il quarto fixing dell'ordinaria

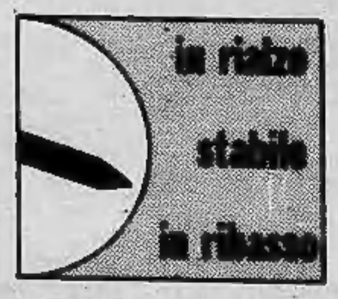

è stato di lire 1745 e della privilegio di 1295. Nel reddito fisso attività discreta con prezzi resistenti. Le Sai ordinarie 21 mila 500; le Sai privilegio 20 mila 500; le Milano risparmio 19 mila; diritto Generali 1050; diritto Toro 300 lire.

MILANO

Fine settimana resistente. Dopo due giornate di netti recuperi, la Borsa ha segnato prudentemente il passo. Un po' di realizzi, qualche alleggerimento e qualche sistemazione di posizioni hanno pesato oggi, nel fine settimana, che ha registrato sin dalle prime battute una intonazione generalmente più calma sui titoli in quasi tutti i settori. Ma tutto è proceduto normalmente senza eccessive pressioni e nervosismi.

L'indice generale di Borsa alle 11,30 era sceso così dell'1,7%, ribasso accettabile senza problemi in considerazione anche al fatto che la Borsa sta sopportando e annullando lentamente gli strascichi della brusca reazione subita prima della conclusione del ciclo operativo di luglio. Ora, giorno per giorno, la Borsa sta tornando alla normalità mantenendo una linea molto prudente.

La chiusura è apparsa generalmente calma con qualche voce isolata ben tenuta come le Pirelli, dopo i risultati molto positivi del bilancio. L'immediato dopoborsa ha invece presentato un buon ritorno del denaro con discreti recuperi su Generali, Fiat, Centrale e sugli altri titoli nei principali settori. Buon segno questo per lunedì prossimo.

Reddito fisso molto resistente con attività modestissima.

Fixing: Generali 123 mila 900, 124 mila 800; Fiat 1735, 1740; pr. 1299, Montedison 161,25, 161,50; Viscosa 719; Olivetti 3151, pr. 2820, Toro 38 mila 500, 38 mila 800; Sai 24 mila 700; Ifi pr. 3895; Burgo 7600, 7700.

Ecco le quotazioni:

Abeille 50700; Aedes 7600; Alitalia 1545; Alivar 3450; Alleanza 49 mila 500; Anic 750; Autos. TO-MI 4400; Bastogi 323; B/co Roma 75 mila; Beni Imm. pr. 885; Beni Imm. pr. 800; Binda 1251; Breda 3000; Brioschi 2200; Burgo or. 7600; Burgo pr. 7500; Caffaro 624,50; Cantoni 8650; Carlo Erba or. 7200.

Cascami 5740; Cementir 4200; Ciga 11 mila 499; Cir 12 mila 980; Coge 2455; Comit 77 mila 800; Comp. Toro or. 38 mila 500; Comp. Toro pr. 34 mila 400; Cond. Acqua 220; Credit 10 mila; Cucirini 3250; Dalmine 260; De Ferrari 3898; Eridania 16 mila 450; Eternit 820; Falk or. 3960; Falk pr. 3760; Fiat or. 1735; Fiat pr. 1299.

Finmare 72,50; Finsider 64; Fisac 8350; Generalfin 1130; Generali 123 mila 900; Gialrdini 4850; Gim 3950; Ginori 95; Ifi pr. 3895; Ifil 5500; Ilssa Viola 1990; Imm. Roma 1840; Iniziativa 35 mila 750; Interbanca 28 mila; Isvim 25 mila 300; Italcable 9001; Italcementi 32 mila 700.

GENOVA

Mercato azionario irregolare e contrastato con scambi poco vivaci.

Centrale 6050; Generali 125.700; Ras 105.000; Meridionali 320; Nai 180; Viscosa ordinarie 740; Viscosa privilegiate 790; Finsider 64; Italsid 271; Fiat ordinarie 1740; Fiat privilegiate 1290; Sip 1090; Montedison 163,50.

A 1208 lire

L'altalena del dollaro

ROMA — Continua l'altalena del dollaro, che stamane si è attestato sulle 1208-9 lire nei primi scambi, con un rialzo di oltre quattro punti rispetto alla chiusura di ieri. Tale andamento, che contrasta con la flessione dei tassi d'interesse a breve registrata sui mercati statunitensi, viene attribuita dagli operatori soprattutto all'incertezza del mercato. Inoltre, il crescente ricorso da parte delle imprese al mercato finanziario a breve rende la valuta statunitense maggiormente vulnerabile alle scadenze tecniche, oltre che ai fattori di mercato.

● Dal 19 agosto prossimo non saranno più quotate in Borsa le azioni dell'Anic. La sospensione è stata decisa dalla commissione nazionale per le società e la Borsa (Consob).

REDDITO FISSO A TORINO

Titoli	16-7	17-7	Titoli	16-7	17-7
VALORI DI STATO			» 7% '72 II	56	56
Rendita 5%	39	39	A.F.S. 7% '70	53	53
Edil. Scol. 5,50% 68	83	83	» 10% '75 II	88	88
» » 5,50% 69	82	82	P.S.Agr. 8% Sp VIII	56	61
» » 6% 70	78	78	» 7% II	51	51
» » 6% 71	70	70	ICIPU vent. 8%	62	62
» » 6% 72	72	72	» » 7% I	53 50	53 50
» » 8% 75/90	76	76	Imi XXVI 8%	87 00	87 10
» » 8% 76/91	75	75	» XXIX 7%	83	83
» » 10% 77/97	83	83	» XXXIII 7%	87	87
C. Cr. Tes. 1/6/80	—	—	» XXXVIII 7%	50	50
» » » 1/8/80	—	—	» XLII 8%	49 50	49 50
» » » 1/12/80	—	—	» II. 10%	68 50	68 50
» » » 1/3/81	—	—	Isveimer 7% '71 XIX	87	87
» » » 1/7/81	—	—	» 8% XIII	90	90
» » » 1/5/82	97 50	97 50	Torino Assi 5,50% 60	78	78
» » » 1/7/82	96 30	96 30	» » 5,50% 62	76	76
B.T.N 5,50% 1982	90 50	89 50	S. Paolo 5%	85	85
B.T.O. 10% 1981	—	—	» » 6% conv.	58	58
» 12% 1982 I	96 55	96 40	S. Paolo 6%	62	62
» 12% 1982 II	94 40	94 40	» » 7%	79 50	79 50
» 12% 1983	94 40	93 50	» » 9%	84 50	84 50
» 12% 1984 I	85	84 70	» O.P. 6% ex 5%	47	47
» 12% 1984 II	84	84	» » 6%	50	50
» 12% 1987	83	83	» » 7%	68	68
OBBLIGAZIONI			» » 9%	76	76
Enel 6% '68 II	70 80	70 80	Banco Napoli 6%	60	60
» » '69 II	61 40	60 20	Cr. F. Sicilia 5%	—	—
» 7% '73	51 50	51 50	Cr. I. Sar. 6% '69	87 50	87 50
Enel '74 indicizz.	—	—	» » 7% '75	73 50	73 50
» 10% '75 II	89 20	89 20	C. R. PP.LL. 6%	46	46
» '77 ind. II	121 60	121 60	M. Paschi 6%	95	95
» 12% '78 I	85 50	85 50	F. Piem. V.A. 6%	50	50
» 12% '78 II	79 80	79 80	Fiat 5,50% '60	—	—
I.R.I. 6% '64	88 50	88 50	Olivetti 5,50% '62 II	88	88
I.R.I. 6% '65	83	83	Catini 5,50% '62	—	—
Autostrade 6% '68 I	63 50	63 50	Viscosa 6% '64	86	86
» 6% '69	57 20	57 20	Rumianca 5,50 '62	—	—
» 7% '72	62	62	Città Milano 10% '75	77	77
CO.PP. 6%	43 20	45	RIV 6,50%	58 50	58 50
» 7%	44 50	43	Lancia 5,50% '62	—	—
» 8% Auto '75	44 30	47	Tor.-Sav. 5,50%	—	—
» Int. St.6% IV	57	57	**OBBLIG. CONVERTIBILI**		
» Int. St.7% IV	50	50	M. Olivetti 12%	312	312
» Anas 6% 68	43 50	43 50	M. Sip 7%	70	70
» » 7% 72 I	44 10	44 10	M. Viscosa 7%	—	—
» Autostr. 7% II	46	46	Liquigas 7,50% '70	—	—
FF.SS. 6% '68 I	68	68	Iri Stet 7% 73/88	74 50	70
» 6% '87	62	62	S. Paolo It. 12%	166	166

LE AZIONI A TORINO

Titoli	16-7	17-7	Titoli	16-7	17-7	Titoli	16-7	17-7	Titoli	16-7	17-7
ALIMENTARI			Eternit pref.	700	700	**FINANZIARI**			Gilardini	4500	4300
Alivar	3500	3590	Unicem	17900	17200	Bastogi IRIS	310	330	Graziano	1880	1840
Eridania	16500	16500	**CHIMICI**			Borgosesia ord.	8300	8300	Olivetti ord.	3300	3300
Florio	380	350	Anic	710	710	Borgosesia risp.	5100	5200	Olivetti priv.	2880	2830
Imm. Agr. Virt.	22000	22500	Belgas	1050	1050	Centrale	6100	5900	Westinghouse	22800	26000
Romana Zuccheri	—	—	Liquigas ord.	—	—	Finsider	68 50	52	**MINERARI ED ESTRATTIVI**		
ASSICURATIVI			Liquigas priv.	—	—	GIM	3900	3900	Dalmine	230	230
C. Ass. Mi ord.	19500	19500	Liquigas risp.	—	—	IFI priv.	3990	3925	Fornara	430	450
C. Ass. Mi priv.	19300	19500	Mira Lanza	17000	17000	IFIL	5600	5600	Italsider	290	290
Comp. Latina ord.	1400	1400	Montedison	161	165	Invest	4030	4000	Talco Grafite	29990	29950
Comp. Latina priv.	1200	1200	Perlomi	1920	1880	Italmobil	1700	1750	**TESSILI**		
Generali	128700	124800	Pierrel	1030	1050	Fiacambi	3490	3490	Cantoni	8400	8400
RAS	111000	107000	Rumianca	—	—	Pirelli & C.	3400	3200	Fisac	8400	8300
SAI	25800	25495	Safta ord.	6300	6300	Pirelli S.p.A.	1940	1900	Snia Visc. ord.	790	790
Toro Ass. ord.	39500	38500	Safta risp.	6300	6300	SAROM	3550	3550	Snia Visc. priv.	790	790
Toro Ass. priv.	38500	36000	SAIAG	1440	1380	SME	3000	3000	**DIVERSI**		
BANCARI			Schiapparelli	1550	1550	SMI	4100	4100	Acque Potabili	2900	2900
B. Comm. Italiana	80000	80000	**COMMERCIO**			SIFA	1150	1150	CIGA	12000	11600
Banco di Roma	77500	79000	Rinascente ord.	260	255	STET	1150	1180	CIR	13400	13200
Credito Italiano	10500	10130	Rinascente priv.	220	230	**IMMOBILIARI**			Pacchetti	143	139
Interbanca priv.	29000	29500	Silos Genova	4300	4300	B.I.I. ord.	940	940	**OBBLIG. CONVERTIBILI**		
Mediobanca	121000	119000	**COMUNICAZIONI**			B.I.I. priv.	900	900	B.I.I. 7% 73/88	—	—
CARTARI - EDITOR.			Alitalia priv.	1500	1500	Condotte Acqua	225	225	GIM 6% 73/88	—	—
Burgo ord.	7800	7800	Autostr. To-Mi	4650	4475	Fer-Co	360	359	M.C. Er. 7% 73/88	240	240
Burgo priv.	7650	7650	Italcable	8900	9000	Gen. Imm. Sogene	1800	1850	M.S. Vis. 7% 73/88	—	—
Cart. Ital. Riunite	141	137	NAI	181	181	I.P.I.	3320	3290	M.S. Spir. 7% 73/88	560	560
CEMENTI - CERAMICHE			SIP	1110	1100	ISVIM	26000	26000	M. Mont. 7% 73/88	70	70
Pozzi Ginori ord.	90	90	Torino Nord	39 50	39 50	Risan. Napoli	14000	14000	M. Oliv. 12% 73/88	320	320
Pozzi Ginori risp.	200	200	**ELETTROTEC.**			**MECCANICI - AUTOM.**			Met. Ital. 6% 73/88	—	—
Eternit ord.	850	850	M. Marelli	800	800	Castagnetti	1200	1200	Mira L. 12% 77/82	110	110
			E. Marelli	—	—	FIAT ord.	1800	—	IRI Stet 7% 73/88	80	80
						FIAT priv.	1352	—			

Più italiani, meno stranieri - Ad agosto tutto esaurito

Valle d'Aosta senza crisi I turisti sono già 70 mila

AOSTA — Il movimento turistico in Valle d'Aosta sta prendendo quota con l'incremento di arrivi sia di italiani che di stranieri. Negli esercizi alberghieri ed extra-alberghieri ci si avvicina al «tutto esaurito» previsto per la prima quindicina di agosto.

Dare oggi una dimensione numerica alle presenze è pressoché impossibile, anche se si può parlare, secondo una stima prudenziale, di almeno 70 mila ospiti dislocati nei centri valdostani di soggiorno estivo. Intanto sono state rese note dall'assessorato regionale al Turismo le statistiche relative al movimento turistico dello scorso mese di maggio. Nell'insieme si rileva, a rispetto dello stesso periodo dell'anno scorso, un incremento di arrivi degli italiani pari al 39,6% con una crescita del 35,3% nelle giornate di presenza; per gli stranieri decisa flessione con un calo del 27,5 negli arrivi e del 25,6 nelle giornate di presenza.

Gli italiani non hanno rifiutato l'albergo, nonostante i costi tutt'altro che dopolavoristici, facendo registrare una lievitazione negli arrivi del 16,5% e del 17,3% nelle giornate di presenza; per gli stranieri flessione del 27% negli arrivi e del 24,7% nelle giornate di presenza. La maggioranza degli italiani si sono però orientati verso esercizi extra alberghieri.

L'assessorato regionale al Turismo ritiene però che questi dati siano in difetto di almeno il 20%, calcolando quelli che sfuggono ai rilevamenti. g. m.

Orefice rapinato di mezzo miliardo

PESCARA — Rapina di gioielli ieri sera nel deposito di un grossista al centro di Pescara. Un uomo bruno, con i capelli lunghi calati sugli occhi, armato di una pistola, con forte accento straniero (forse sudamericano) si è impossessato di preziosi per quasi mezzo miliardo.

I rapinati sono Aldo Capisciotti e Rosa Napoleone, titolari del commercio all'ingrosso al secondo piano di via Fabrizi, Palazzo Testa. Il bottino è costituito da monili e pietre preziose.

L'impianto di sicurezza, costato 150 milioni, munito di video, si è rivelato inefficace. Chi ha organizzato il colpo conosceva perfettamente orari e abitudini delle persone che hanno accesso nel negozio. E' bastato sequestrare una commessa di gioielleria che ogni giorno si recava dalla ditta, perché il rapinatore potesse penetrare armato, mostrando alle telecamere il volto noto della ragazza.

La polizia sta setacciando la città. Sulle strade, posti di blocco fin da ieri sera. Gli inquirenti sono ottimisti: «*Di tutte le rapine più clamorose avvenute a Pescara, sono sempre stati arrestati i colpevoli*», viene fatto rilevare.

A Strona

Il Coreco cambia un sindaco

BIELLA — *A più di un anno di distanza dalle elezioni amministrative, Lenicio Trombini è tornato ad essere inaspettatamente sindaco di Strona, centro industriale della omonima vallata. Pensionato a 58 anni di età in seguito alla crisi tessile, esponente del pci, dopo aver retto il Comune per due legislature aveva ceduto oneri ed onori al più giovane compagno di partito Marco Colpo, (43 anni, impiegato di banca), ma il successore è stato addirittura estromesso dal consiglio comunale per una strana questione burocratica.*

Il nuovo sindaco è stato dichiarato ineleggibile perché risulterebbe che non ha dato in tempo le dimissioni dall'incarico di presidente dell'asilo infantile. Marco Colpo sostiene di aver regolarmente e tempestivamente ottemperato a questo obbligo: a causa del disservizio postale, però, la lettera raccomandata sarebbe giunta con ritardo determinante. Due sentenze, di primo e di secondo grado, gli hanno dato torto, ma la questione è ancora pendente: deve ancora pronunciarsi la Cassazione.

In attesa del giudizio della Corte, la maggioranza non aveva provveduto a nominare il nuovo sindaco, ma il comitato regionale di controllo ha annullato la delibera con cui il consiglio comunale «acefalo» il 29 maggio scorso ha approvato il bilancio di previsione per l'81, che raggiunge la cifra di un miliardo e 280 milioni.

A questo punto i comunisti hanno deciso di riportare alla ribalta il «veterano» Trombini. p. m.

Per andare a funghi ci vuole la tessera

Cuneo: regolamentata la raccolta

CUNEO — *Occorrerà uno speciale tesserino per raccogliere funghi nei boschi e chi non è proprietario di terreni o non è residente nei paesi dove nascono i porcini dovrà pagare una «tassa» di ventimila lire all'anno. Per ora, è solo una proposta e l'ha presentata il consigliere regionale comunista Primo Ferro.*

Secondo le preoccupazioni manifestate dall'esponente cuneese del pci, a tre anni dalla promulgazione — entrò in vigore il 6 luglio '78 — la legge regionale per la conservazione del patrimonio naturale e dell'assetto ambientale va sottoposta a un verifica correggendo i difetti che nel frattempo si sono palesati e hanno suscitato vivaci proteste.

La regolamentazione della raccolta dei funghi — sostiene l'esponente del pci — dovrà essere affidata alle comunità montane e non più come avviene ora ai singoli Comuni. L'attuale limite di un chilo di funghi al giorno per ciascun raccoglitore può essere raddoppiato, con il limite massimo però di 20 funghi. Il tesserino individuale potrà essere rilasciato in base ad una domanda presentata dagli interessati dalla stessa comunità montana con il pagamento di 20 mila lire all'anno.

La proposta di Primo Ferro probabilmente susciterà le reazioni negative delle associazioni contadine. Da tempo i sindacati dei coltivatori diretti sostengono che i frutti spontanei della terra — e i funghi sono i più preziosi — appartengono esclusivamente al proprietario del fondo e del bosco e solo lui e nessun altro ha il diritto di raccoglierli. Gianni De Matteis

Calizzano: un consorzio di protezione

SAVONA — *E' arrivata l'estate turistica e sono arrivati anche i primi funghi. Duri, profumati, saporitissimi, a Sassello, luogo di villeggiatura e di ricerca, vengono contrattati a 30-35 mila lire al chilo. I non molti chili disponibili sono andati esauriti in pochissime ore. Hanno preso le strade del Piemonte e della Lombardia, ma anche del Genovese dove una bella pastasciutta con sugo di funghi è ancora assai in auge.*

Anche nella zona di Calizzano, in alta Val Bormida, i funghi hanno già fatto la loro comparsa ma non sono stati ancora oggetto di mercanteggiamenti. A Calizzano è stato costituito un consorzio per la protezione dei boschi e dei funghi e la raccolta è consentita solo ai proprietari dei terreni, ai residenti ed ai villeggianti che in questa località trascorrono almeno un mese all'anno o posseggono la «seconda casa». Per tutti gli altri la ricerca è legata al pagamento di una somma notevole.

STAMPA SERA

Temperatura: ore 13 a Torino: +26 - Ieri max +28 - min +18

SITUAZIONE: il campo di alte pressioni sull'Italia è in graduale flessione. TEMPO PREVISTO: poco nuvoloso ma tendente a molto nuvoloso sin dalla mattinata, con temporali che al Nord potranno assumere carattere di forte intensità. TEMPERATURA: in diminuzione. VENTI: deboli da Sud-Est. MARI: poco mossi.

In Italia		
Bolzano	+17	+29
Verona	+20	+26
Milano	+20	+28
Firenze	+20	+33
Bologna	+19	+30
Roma	+21	+28
Napoli	+20	+29
Reggio C.	+24	+29
Palermo	+24	+26

[illegible]	+12	+27
[illegible]	+20	+30
[illegible]	+21	+33
[illegible]	+17	+31
[illegible]	+20	+27
[illegible]	+12	+23
[illegible]	+18	+31
[illegible]	+20	+31
[illegible]	+22	+30
[illegible]	+22	+26

all'estero		
Atene	+23	+33
Beirut	+22	+28
Belgrado	+16	+25
Berlino	+11	+21
Bruxelles	+14	+21
Il Cairo	+23	+34
Ginevra	+13	+25
Helsinki	+15	+19
Lisbona	+21	+37

Londra	+14	+20
Madrid	+19	+35
Montreal	+13	+29
Mosca	+17	+30
New York	+19	+30
Parigi	+16	+22
Stoccolma	+12	+17
Sydney	+ 7	+19
Tokyo	+25	+34
Vienna	+16	+23

[redacted]

Daily news round up from [redacted]

Aperçu quotidien des nouvelles de [redacted]

DAILY EXPRESS
THE VOICE OF BRITAIN

17 Luglio 1981

● YET AGAIN THE FRONT PAGE IS CONCERNED WITH THE RIOTS THAT HAVE BECOME SOMETHING OF AN ULCER IN A CIVILISED COUNTRY. PREMIER MRS THATCHER HAS ORDERED ENVIRONMENT SECRETARY MICHAEL HESELTINE INTO THE FRONT LINE TO TACKLE THE CRISIS IN RIOT-TORN CITIES. FOR THE NEXT TWO WEEKS HE WILL BE LIVERPOOL'S OWN CABINET MINISTER, USING THAT TORUBLE SPOT AS A TEST CENTRE FOR BRITAIN. HE WILL BE BACKED BY HOME OFFICE TIMOTHY RAISON AND A TEAM OF WHITEHALL OFFICIALS.

● WITH AN EYE COCKED TO THAT EVENT LADY DIANA SPENCER HAS A CORNER TO HERSELF WITH A FOLLOWON ON PAGE 3.

● OPPOSITE HER SMILING FACE AS SHE WEARS A TURQUOISE VEIL IS AN ITEM THAT TELLS ALL READERS THAT SOME COLOURED PEOPLE SAY: WE'D QUEUE TO QUIT BRITAIN. FROM THE FOREIGN PAGE IT IS TIME TO TURN TO THE INQUEST ON THE DEATH OF RACE ACE MIKE HAILWOOD.

● HURST OVER HIS SACKING. NEXT, ELIZABETH HEGARD WON HER HIGH COURT BATTLE TO KEEP; 50,000-WORTH OF JEWELLERY GIVEN TO HER BY NORWEGIAN TYCOON PER HEGARD. MR WHITELAW WAS WRONG TO RULE OUT THE RE-INTRODUCTION OF THE RIOT ACT, ACCORDING TO THE FIRST LEADER.

● AND IN THE WILLIAM HICKEY COLUMN EARL SPENCER'S ONLY SON AND HEIR IS REPORTED AS BEING LESS CONCERNED ABOUT THE WHOLE BUSINESS THAN ANY OF US.

nice-matin
LE PREMIER QUOTIDIEN D'INFORMATIONS DU SUD-EST ET DE LA CORSE

17 Luglio 1981

● PARIS — LA GRACE DECIDEE PAR LE PRESIDENT MITTERRAND A L'OCCASION DU 14 JUILLET A PERMIS LA LIBERATION DE 4775 DETENUS. AVEC LA LOI D'AMNISTIE QUI SERA VOTEE CES PROCHAINS JOURS PAR LE PARLEMENT ON ESTIME A 6 A 7000 LE NOMBRE DES PRISONNIERS QUI SORTIRONT DE PRISON D'ICI AU MOIS D'AOUT.

● NICE — LE PREMIER FEU DE FORET IMPORTANT DE L'ETE S'EST DECLARE DANS LE MASSIF DE TANNERON (ENTRE LES ALPES MARITIMES ET LE VAR). PLUSIEURS HECTARES DE MIMOSAS ONT BRULE ET DEUX POMPIERS ONT ETE BLESSES PAR LA MASSE D'EAU LARGUEE PAR AVION «CANADAIR».

● PARIS — LES MESURES FISCALES DESTINEES AU FINANCEMENT DES ACTIONS SOCIALES ET ECONOMIQUES DU GOUVERNEMENT ONT ETE ADOPTEES PAR LES DEPUTES ET NOTAMMENT LA SUPPRESSION DE L'ABATTEMENT DE 20 POUR CENT DONT BENEFICIAIENT LES DONATIONS — PARTAGES. LES AUTRES MESURES SONT DES SURTAXES EXCEPTIONNELLES POUR LES GROS CONTRIBUABLES LES ENTREPRISES DE TRAVAIL TEMPORAIRE, LES BANQUES ET LES ETABLISSEMENT DE CREDIT ET LES ENTREPRISES DE PRODUCTION PETROLIERE.

● LOURDES — DANS UNE ATMOSPHERE DE FETE ET DE RECUEILLEMENT, 40.000 PERSONNES ONT ACCUEILLI, HIER, A L'OUVERTURE DU 42EME CONGRES EUCHARISTIQUE DE LOURDES, LE CARDINAL BERNARDIN GANTIN, LEGAT DU PAPE. LA CEREMONIE S'EST DEROULEE EN PLEIN AIR, FACE A LA GROTTE DE SAINTE-BERNADETTE.

[redacted]

Dagelijkse lijst van notities van [redacted]

Blick durch die Tagesnachrichten von [redacted]

De Telegraaf

17 Luglio 1981

● DE BELGEN ZULLEN DIT WEEKEINDE IN HEEL EUROPA ZORGEN VOOR EEN GROTE VERKEERSDRUKTE. ZE VIEREN AS DINSDAG HUN NATIONALE FEESTDAG, WAT INHOUDT DAT ZE VANAF VRIJDAG TOT VOLGENDE WEEK WOENSDAG MET MAANDAG ALS SNIPPERDAG, OP PAD ZIJN.

● DE WESTDUITSE POLITIE VERWACHT OP VRIJDAGAVOND EN ZATERDAG GROTE DRUKTE OP DE ROUTES VANAF KARLSRUHE IN ZUIDELIJKE RICHTING NAAR BASEL UN IN ZUIDOOSTELIJKE RICHTING VIA MUNCHEN RICHTING SALZBUG EN INNSBRUCK. FRANSE KNELPUNTEN ZIJN HET ZUIDELIJKE DEEL VAN DE A6 PARIJS-LYON EN DE A7, DE AUTOROUTE LYON-MARSEILLE. OOK FILEVERKEER IN HET HELE ZUIDFRANSE KUSTGEBIED.

● HET AANTAL BEZWAARSCHRIFTEN TEGEN HUURVERHOGING IS MET 300 A 400 PCT. GESTEGEN.

● HET HUIS VAN BEWARING IN ARNHEM WORDT IN ZIJN GEHEEL ONTSMET LUIZEN EN ANDER ONGEDIERTE HEBBEN CELLEN EN ANDERE RUIMTEN OVERVLOEDIG IN BEZIT GENOMEN.

● DE BEZUINIGINGEN VAN DE RIJKSOVERHEID BRENGEN STEEDS MEER GEMEENTEN IN ONS LAND IN FINANCIELE PROBLEMEN. DE PLAATSELIJKE OVERHEDEN SLUITEN OP ALLE FRONTEN DE SUBSIDIEKRAAN, HET AANTAL AMBTENAREN WORDT AFGESLANKT. PLAATSELIJKE BELATINGEN WORDEN IN TOENEMENDE MATE VERHOOGD OM DE GEMEENTELIJKE INKOMSTEN OP TE VIJZELEN.

Bild Bild Bild

17 Luglio 1981

● BERLINERIN BEI INDIANERN ERSCHOSSEN — IN EINEM INDIANER-RESERVAT IN ARIZONA IST EINE BERLINER URLAUBERIN ERSCHOSSEN WORDEN. SIE WAR AUF DEM WEG ZUM GRAND CANYON. DAS FBI UNTERSUCHT DEN TOD DER DEUTSCHEN.

● KRANKER WEHNER WIRFT HINN — IM URLAUB AUF DER SCHWEDISCHEN INSEL OELAND HAT HERBERT WEHNER EINE DER SCHWERSTEN ENTSCHEIDUNG SEINES LEBENS GETROFFEN: ER WIRFT ALS CHEF DER SPD-FRAKTION HIN: BEI DER NEUWAHL IM OKTOBER WILL WEHNER NICHT MEHR KANDIDIEREN.

● SCHRUMPFKOTTELETTS: HAUSFRAUEN ZAHLEN 1,7 MILLIARDEN ZUVIEL — DEUTSCHLANDS HAUSFRAUEN ZAHLEN JEDES JAHR 1,7 MILLIARDEN MARK ZUVIEL FUER SCHWEINEFLEISCH. SIE MERKEN ES IMMER DANN, WENN KOTELETTS BEIM BRATEN IN DER PFANNE SCHRUMPFEN. DIESE SCHRUMPFKOTELETTS BESTEHEN BIS ZU 30 PROZENT AUS UNGEBUNDENEM WASSER, DAS SOFORT VERDAMPFT.

● HANNI VANHAIDEN BUEFFELT FUER'S ABITUR AUF IBIZA — DIE BLONDE TV-HANNI VANHAIDEN LIEGT AUF IBIZA AM STRAND UND BUEFFELT IN DER SONNE. DIE 40JAEHRIGE FRAU WILL IM HERBST IHR ABITUR MACHENN.